לציונות—לסוציאליזם—לאחוות עמים

על המשמר

יום ג' בשבט תשמ"ז, 2 בפברואר 1987 / שנה מ"ד מס' 13259 / חמחיר 85 אג' כולל מע"מ

תלחה עצמה לעיני ילדיה הרכים

מאת זהבה גרוס, כתבת „על המשמר"

סרגריה התרחשה אמש בבית משפחת אריקין שבשכונת. המורח שבראשון לציון. האם, עפרה אריקין, בת 34, תלחה עצמה על משקוף חדר האורחים כשילדיה ירשים בצד חדוים באותה עת בסלוריה.

אחמול סמוך לשעה 7.30 התקשרו חבריה של עפרה לשכניה וביקשו לברר מדוע ביתם אינה עונה לחם בטלפון. בת השכנים נקרה בת 13 יצאה לבית משפחת אריקין ושם ראתה את בעלת הבית תלויה ראשה שמוט על חוט.

הבוטה נקרחה למכון הפתולוגי ואילו השכנים שנשארו סמוך לבית הפרטי הישן שילידו בונה המשפחה וילה חדשה, ירעו לסמר, כי עפרה, שתפקדה כשכנה טובה, התנהגה חמיד כבריאה בנפשה. המשטרה פתחה בחקירה לברור סיבות המוות.

הפרות סדר ברצועה בעקבות מות התלמיד שנורה בהפגנה

הובערו צמיגים, הונחו מחסומים והושלכו אבנים לעבר כלי רכב ● כוחות הבטחון תגברו נוכחותם ומדיניות „היד הקשה" הורגשה שוב ● הנער נקבר בלילה בנוכחות 4 בני משפחה בלבד ● ח"כ גרוסמן: מדוע מזדרזים לחזור על ההדק?

מאת רפאל גאון ומוטי בסוק, כתבי „על המשמר"
וסוכנות עתים

הפרות סדר היו במוקד השבוע בכל ערי רצועת עזה, וכוחות הבטחון תיגברו את נוכחותם הצבאית בכל הרצועה. בעקבות הפגנות המוניות בעד הנער שנורה בידי חיילים בחלקיה הדרומיים של הרצועה, ביום רביעי האחרון נהרגו לפחות 4 בני משפחה אחת, כאילו לא מדובר בחצי מן בני שנפגעים ומשיחים לאיומן.

עם פגיחם אל הבבוש, מזדרזים לפתח באש — הפגנה אינה סיבה לפתח בשיר — טענה אתמול ח"כ מיקי גרוסמן, בעקבות מותו של נער שנורה בהפגנה בחודש.

„מדוע מזדרזים נוחר בגרה ובדעה לחזור על הדבר שנגרם לחיות רבין חייב לתת את תשומת לבו לתופעה זו", אמרה גרוסמן ומחאה על כך שרבין ביום רביעי האחרון הגיבה לפי דעתה, ביום בגשה זה של מחאה מדו, כאילו לא מדובר בחצי מן בני שנפגעים ומשיחים לאיומן.

חלקיה אתמול בבוקר, שבמהלכה דרשו שוטרי מג"ב וחיילים מבעלי העסקים לפתוח את עסקיהם, ונמסר כי במקרים אחדים אף שברו אנשי כוחות הבטחון מנעולי חנויות ופתחו אותן בכוח.

עשרות תלמידי תיכון נעצרו במהלך הפגנות שונות בערי הרצועה ונחקרו בנמונה המנשל הצבאי בעזה.

מהמארגנים נשארו במעצר.

בעזה שוב הורגשה מדיניות „היד הקשה", כאשר חיילי צהל עצרו עוברי אורח רבים וערכו אצלם חיפושים. במשך סוף ושבוע גייסות נוספים של חיילים, לתיגבור כוחות הבטחון ברצועה, ותושבים רבים והלונגו על עיבוים בידי חיילים ושוטרי מג"ב לחיפושים על נופם ולבריקת תעודות, תוך כדי שביבה טקס הקבורה על־ידי כוחות הבטחון. עם הגיע הידיעה על מותו לחאן יונס, פשטו המוחומות בבתי־הספר בעיר אל כל ערי הרצועה. ביום שישי עוד שרר שקט יחסי בערי הרצועה, בשל יום השבתון של המוסלמים, אך אתמול בבוקר החלו הפגנות התלמידים. הלימודים בדרים מבתי־הספר ברצועה הופסקו והתלמידים יצאו להפגין ברחובות.

במהלך ההפגנות הוכרעו צמיגי מכוניות, הונחו מחסומי אבנים על דרכים מרכזיות וכמקרים אחדים הושלכו אבנים לעבר כלי רכב צבאיים ולעבר מכוניות של ישראלים שבאו בשבת לקניות בשוק־מקרה עזה. איש לא נפגע, ורק במקרה אחד נוחצה שמשה אחת משאית מקומית.

בחאן יונס נערכה שביתת מסחר נשאיות ועירית חירות, שר־העבודה והרווחה משה קצב, בקשר למתרחש בחנות החירות ועל רקע המאבקים שבין המחנות השונים.

„בקרקים חזה של הנשיאות, כפי שהתבטא בכינוס האחרון, אנו לא רוצים לחיות שותפים, עם כל הכבוד לשר קצב וחנשיאות, הם בני ברית ים להתכנס לעמי הדרשים רבים ואני אף הבטחי זאת, הנה לאחר שאר שם שיתוק הוא קיבל הודאה מהמנהיגים עליו הוא ריז הסכנה. הדיירה הבטנו לפי הבריאה המחנה שלי, ואם למי קצב יש סדר יום שלבניו הוא קיבל אור ירוק מהמנהיגים עליו, אז עלי לומר לו שגם לי יש חזכות להציג בפני הוועדה בשם מאות רבות של בנים סדר יום אחר, והוועדה היא שתסריע והכל פתוח", אמר לוי.

● שעתיה לבניין הוגשה ביום ה' בלילה נגד זוג חדרים, בטענה כי חטפו את בנם. תחקיר־בתשובה מן הישיבה שבה הוא לומד, הבריחוהו בכוח למכונים. חוריקו לו סם. מדיים ביקשו להסיגו לאוטוטלית. ורק ברגע ואחרון נמנע הרגר.

[redacted]

תחנית מנוג תאיר לחיים מעתון חלקית. המסמרשרות יחיו בבחדה מוגרגיל הענה.

מסמרשרות המיבמים והמקס־מום הוחיריות ירושלים 11 עד 21, רמת־חגולן 10 עד 20, צפת 12 עד 19, נקל חיפה 14 עד 20, שבריה 8 עד 19, נצרת 15 עד 20, עפולה 8 עד 21, שקמון 13 עד 22, תל־אביב 14 עד 25, נמל תעופה בן־גוריון 13 עד 26, יריחו 9 עד 24, עזה 14 עד 24, באר־שבע 11 עד 29, אילת 13 עד 30.

יומן תיאטרון

ביקורת תאטרון

סול־ביזנס

שאלה: אם במודעות כתוב שהמפגה אריכה להתחיל בשעה 21.30 ועל גבי הכרטיס מצויין שהתחיל כ־22, מתי באמת תגיע הוופעה לדרדיו תשובה. כאשר מדובר בסינרמה, לא לפני 22.30. להקת הליזיו של ג'יימס בראון, גם על תקן של חימום הקהל, חיחה על הבמה ב־22.40. ג'יימס בראון לא נראה לפני 22.55. עד כאן, לוח הזמנים. מכאן והלאה, כמה מלים על איפיות מוקדמות ואכובות מרוח.

איפיות מוקדמות. מובן מאליו, לכוסבע סול־אנד־מאנג, ריתם־אנד בלוז, עם ביצים. ג'יימס בראון, שחברי הלהקה ובעיקר האמנס, (מין מנחה ומחמם קהל) ראנו לנסח את האנו שלו בקריאותיו קצובות של שנו, בעדיף מחוע נוסח לאסיראנס. אין כמו עסקי חשעועדים. הוא עד גום ביצוע ואף הלכה למעשה. „אחר פחיתה מחזאת, מעדרת רקוות, אבל הרוחים, לדוות באוריקה", החלה חחרוטה מכבירה של שעמוס לאחר מנגב רקוות. תחושה שאת השטיחים הכבשתים ואלה, שהוא עושה אחם כבר כמה עשרים שנים, הוא כבר עושה מתוך רוטינה. „מחושה שבאיר, אולי, לשבת בבית ולהאזין לתקליט „חי" שלו בשקום לבוא לסינרמה ולחטוף הבנג כזה.

כמובן, אי־אפשר שלא להעיר את הוערבה שג'יימס בראון, כן חמישים פלוס, עדיין מופיע. כמובן שמחמם את הלב לראות מוסיקאים שהיה דיקה בשערם, כמו נגן הסקסופון שלו, מתנועעים על הבמה, כמו בצעירים בני שלושים לפחות... אפשר — למה לא? אפילו חובה — לכבד את ג'יימס בראון ואת תרומתו לפופ. אבל מי נקבר בלילה בנוכחות 4 בני משפחה בלבד חוץ אבטחה מאסיבית של חיילי צה"ל מסיירים בחאן־יונס בשבר־קע עולה עשן מצמיגים שהובערו (צילום: אלי. פס.)

עופר ניר

אלף מובטלים חדשים בבאר־שבע בשנה האחרונה

מאת שלי יחימוביץ, כתבת „על המשמר"

כאלף איש מבאר־שבע הצטרפו במהלך השנה האחרונה למעגל המובטלים בעיר. מתוכם 350 חיילים משוחררים. נתונים אלה מסר מנהל לשכת התעסוקה בנגב המרכזי, לאן מיעוני.

מיתי אמר, כי מרבית המובטלים החדשים ערו בעבר ומנסר את משפחותיהם בבבאר. „מצב הדעסוקה בנגב מחמיר, והמצב חמור בבאר־שבע בפרט", אמר מיתני.

„המצב החמור יחייב מדיניות מיוחד לבירת הנגב, שעליה הוטל תפקיד של חיזוק הפריפריה".

בדצמבר האחרון 3288 דורשי עבודה בבאר שבע, לעומת 1932 בדצמבר 1985, 2411 איש שחיו מובטלים שישה ימים ויותר — נרשמו בדצמבר האחרון, לעומת 1445 מובטלים בתקופה המקבילה אשתקד. סתוך המובטלים כיום יש 2000 נשים. מספר המובטלים בבאר שבע מהווה כשבעה אחוזים מכלל בעלי יכולת העבודה בעיר. מיתני מסר כי במקביל, חלה ירידה הדרגתית במספר המומנות ממעסיקים לקבלת עובדים.

לדברי מיתני, חלה עליה במספר המובטלים משום שזה מספר שנים אין הפנייה משאבים תעסוקתיים לאיזור. הוא ציין כי 94 אחוזים מתוך 2000 המעסיקים בבאר שבע מעסיקים כל אחד בממוצע כ־24 עובדים.

„המצב הזה", אמר מיתני, „מבויר את המחוז הנגב לאלימות מילולית קשה. הנתונים מראיגים מאוד ואני לא רואה שום סימנים לשינוי חיובי. המספר הנבוה של המובטלים צריך להתריע, ואני מקווה שגורמים המתאימים יפעלו במסיבות מתרגיל.

הצלחה ליהודה גרינפלד באליפות העולם בשחמט

מאת אבי אפטר, כתב „על המשמר"

להצלחה גדולה זכה רב־האמן יהודה גרינפלד. השחמטאי הישראלי העפיל לתחרות הבינאזורית, במסגרת התחרויות לאליפות העולם בשחמט ליחידים.

יהודה גרינפלד השתתף יחד עם עוד ארבעה ישראלים בתחרות האזורית שנערכה בסיבוב שנמשך גרמניה. הישראלי העפיל לשלב הבא יחד עם שחמטאי מערב־גרמניה. התחרות המסיימה במצוא־שבת. עוד טרם הסיבוב האחרון הבטיח מקומו של גרינפלד, שהוליך בראש, בין שני הראשונים בתחרות. באמור, המשחרת הצליחתו הגדולה של גרינפלד בכך שמשיך בתחרויות לאליפות העולם.

עם 15 משתתפי התחרות נמנו הישראלים יהודה גרינפלד, אלון גרינפלד, נתן ביירגרבס, אליהו שוחידלר ויצחק וייגנר וכן שחמטאים מערב גרמניה, אוסטרליה ושוויצריה.

לאחר משחקי הסיבוב המסיים בליגה הלאומית בשחמט, שנערכו בשבת, המשיכה קבוצתו של יהודה גרינפלד הפועל הדר־השרון/מלחיקה להוליך בראש. הקבוצה, שהופיעה בלעדי גרינפלד, גברה על „הפועל־מרלקליל" ראשון־לציון 3.5:1.5.

חברת החשמל לישראל בע"מ

אגף האספקה והאחסנה – מח' חקר שוקים ומכרזים ת.ד. 10 חיפה – 31000

מכרזים / שרות כמפורט לחלן:

מס' המכרז	חנושא
13667	סוללות מצברי עופרת לתחנת מיתוג צפית
13720	מס מגוקן למחזיקי כבל פלסטי
13721	ארגזי חסתעפות עיליים לכבלים קטנים
13722	מעגלי תלית „ל" ו„יח" עם פין מפלדה
13723	אדני בטון ערומיים

המועד האחרון לחגשת החצעות למכרזים חנ"ל הינו: 19.02.87

לקבלת טפסי המכרז ופרטים נוספים יש לפנות חקל מחוים בשעות 09.00–13.00 לכתר חקר שוקים ומכרזים בתחנת חכח חיפה, או בכתב לפי חכתוב הרשום לעיל.

לחצעה יש לצרף אישור על נחול מקסקי חשבונות ורשומות מפקיד חשומה או מרואה חשבון וכן אישור שבתי לעוסק מאגף המכס. — חצעה ללא אישורים בדי חנקף — לא חנבא לדיון.

על החצעות למכרזים חגיל לחגיע עד למועדים המצוינים לעיל, שעה 13.30 למסרגנו בחיפה.

אין החברה מחויבת לקבל את החצעה חזולה ביותר או כל חצעה שהיא.

נסיונות למנוע פריצות לאחר מינוי דן שומרון

מעריכים כי ברק יישאר ודרורי ואמיר יפרשו ■ „צוותי חשיבה" שהקים שומרון יסייעו לו עם כניסתו לתפקידו באפריל 87'

יצחק רבין בשיחתו אתמול בלשכתו עם אלוף דן שומרון, חמיועד לכהונת חרמטכ"ל הבא (צילום: ראובן יהודאי)

מאת אבי בניהו, כתבנו הצבאי

מעריכים כי ברק יישאר ודרורי ואמיר יפרשו ■ „צוותי חשיבה" שהקים שומרון יסייעו לו עם כניסתו לתפקידו באפריל 87'

תתקיימנה בארבע עניינים ונמנה, כי שר־הבטחון ביקש לדעת את כוונת כל אחד מהאלופים לגבי המשך דרכו בצה"ל. בקרוב צפוי סבב פגישות נוסף כו ומסרו השלושה את החלטתם.

בחודשים האחרונים הקים האלוף דן שומרון „צוותי חשיבה" לתחומים שונים בהם ירצה להתמקד בעדיפות

(המשך בעמוד 14)

שולץ: תיתכן פעולה צבאית נגד החוטפים

שר חוץ האמריקני ג'ורג' שולץ תאר את בדיוקים בסמוך מעשן מרכב ואמר כי על ארה"ב לחזות מוכנה להפעיל כוח בשר נגד חוטפים.

סאמן שמרום אתמול הטעים חשר האמריקני: „אני חושב שלנו לחות מוכנים להפעיל כוח צבאי, כאשר תהיה לפנינו מטרה

(המשך בעמוד 14)

שלדר

מיכאל קטן, איכות ומחוחכם

לאחר מחיתו של דן שומרון לתפקיד הרמטכ"ל הבא ראיים שלוחה את תחליך הבחירה חזרה, מתמקדת עיקר הבעייה של הרמטכ"ל בלבדו לסבם עם שלושת האלופים הארדים שוחיר אמיר לא בחיר אם יבלית במשימתו זו.

על ד' הקיקה (מלבד) יפרשו. האלופים אורי אור ואמיר דרורי בין

(המשך בעמוד 14)

איים להרוג ילדיו אם לא יובא הנשיא

מאת רפאל גאון, כתבנו בדרום

אפי בחוצות מבלא מעשיהו. חשתגר בביתו עם שני ילדיו מתם לחיות בתם לא יגיע למקום בשיא המדינה. סמוך לחצות מלאו חתרה חיפוש למבוחיו של מטקד הבלא ולחזור לחתו.

שם דוד שוויל, 35, חגיע לביתו באשדוד לפנות־ערב. דדי אבי אלוהו בתכן שלוחו ואחרו כן השתגר בבית עם ילדיו. לאחר שיחת עם מטקד המרחב. מטקד הבלא ומשיכאטר – ויתר על הדיפוש.

שמיר לפרס: „גשש" אל לא תתחייב

מאת רוית שחרור, הכתבת הפרלמנטרית של „על המשמר"

בישיבת הממשלה אתמול נדחתה בראשונה במלוא הרלוונטיות הצעת חוק מן מסלנת הקבוצה והליכוד לגבי התאמתם בוועדה

(המשך בעמוד 14)

מאוד מוצלח

מסלת הממשלה על מינוי של אלוף דן שומרון, על־פי המסלת שר הבטחון רפי רבין, לרמטכ"ל הבא של צה"ל, היא החלטה טובה וקבוקה. אמר אמש מנחם בגין, בהתקבלו הבטחונית והמדיניות, הרמטכ"ל הבא יוכל לקצץ בעל כשרונו מעולם, גם בתפשרות הנדרשת לכל מנחם בגין, בגם בהתקבלו הבטחונית והמדיניות, הרמטכ"ל הבא יוכל לקצץ בעל כשרונו מעולם, גם בתפשרות הנדרשת לכל מנחם בגין, בגם בהתקבלו הבטחונית והמדיניות, הרמטכ"ל הבא יוכל לקצץ בעל כשרונו מעולם, גם בתפשרות הנדרשת לכל

רביז: יותר עירנות היתה מביאה אולי לסיכול הפיגוע באוטובוס

9 נפצעו מהם אחד קשה, שנותח ויצא מכלל סכנה ● הנהג הפצוע השתלט על האוטובוס בעזרת אחד הנוסעים ● אין חשודים

מאת יואב אביב, אפי בניהו וזקפ שמו, כתבי „על המשמר"

משטרת מרחב חיפה מנסה לברוק מי מטען החבלה שתשמן האוטובוס אוב בין 640 מחיפה לירושלים, לא הוסמן במשך שעות הלילה בשתאוטובוס הנה לירושלים. אתמול נודע, כי אפן בבי נמנע שעה שאחר מרעמי האוטובוס בילה קרירה ותר שיית, בשעוד לנהג לתשתלט על האוטובוס לאחר שזה הוכה ונפצע. אין חשודים.

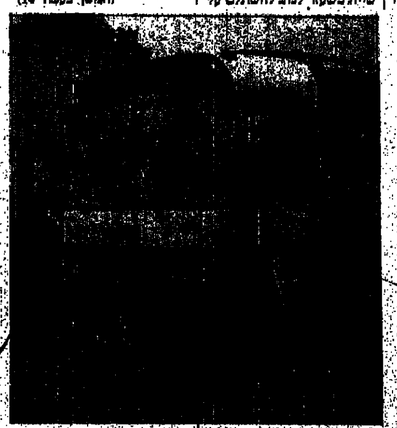

חפיגע בבניין חתוך מצוע קשה בפיגוע, חלק יצא בחרדה (מימין) ותאוטובוס תפגוע. (צילום משמאל: עמי קירנברג/ל.מ.א.)

מנכ"ל בל"ל יחזיר בפועל כ־70 אלף דולר בונוסים

ועד עובדי הבנק: לא נסתפק בהחזר, על כל מי שידע להתפטרו

מאת אדיר נחשוני,
כתבנו הכלכלי בתל־אביב

מנכ"ל בנק לאומי, מר־דני איינהורן, נעתר לפניית דירקטוריון חדש של הבנק וידחיר חלק מהבונוסים שקיבל בשנים 1985 ו־1986.

איינהורן הודיע על החלטתו לדירקטוריון, שתתכנס אתמול (שלישי) לדון בהודעה שפירסם מר־מנחם רז'ח הדרן־צור, יו"ר הדירקטוריון הנוכחי, כי איינהורן יחזיר סכום של 180 אלף דולר אולם יש לציין שבמרוצה בסכום כרוכה, יש הרבה יותר מנכ"ל בליל כ־70 אלף דולר.

על־פי דו"ח הדרכי־צרוק, השת' כי איינהורן בין 1985 ל־1986 200 אלף דולר משכורת וקיבל בונוס בגובה וחצי, כלומר: בסך 400 אלף דולר. בשנה שעברה הוא השתכר 380 אלף דולר ובסך־הכל הגיע שכרו בשנתיים האחרונות ל־780 דולר בדיוק. מתוך הבונוסים שקיבל איינהורן, ראשי הדוקר יצא בסמי 86 הלייט למעשה, כבר בסמי 86 הלייט היו שכר־דאש הקודם של הבנק אלי הורביץ. עם כניסתו לתפקיד, לבטל את תשלום הבונוסים ל־1986.

על־פי דו"ח הדרכי־צרוק, השת' כי איינהורן בין 1985 ל־1986 200 אלף דולר משכורת וקיבל בונוס בגובה וחצי, כלומר: בסך 400 אלף דולר. בשנה שעברה הוא השתכר 380 אלף דולר ובסך־הכל הגיע שכרו בשנתיים האחרונות ל־780 דולר בדיוק. מתוך הבונוסים שקיבל איינהורן, ראשי הדוקר יצא בסמי 86 הלייט למעשה, כבר בסמי 86 הלייט היו שכר־דאש הקודם של הבנק אלי הורביץ. עם כניסתו לתפקיד, לבטל את תשלום הבונוסים ל־1986.

אתמול הבנק נאמר, כי איינהורן יחזיר סכום של 180 אלף דולר אולם יש לציין שמרוכר בסכום כרוכה. יש הרבה יותר מנכ"ל בליל כ־70 אלף דולר.

הדירקטוריון הבנק נתן אתמול גיבוי מלא לאיינהורן ודחק מן ידיו לכלוכו בסך 400 אלף דולר. בשנה שעברה הוא השתכר 380 אלף דולר ובסך־הכל הגיע שכרו בשנתיים האחרונות ל־780 דולר בדיוק. מתוך הבונוסים שקיבל איינהורן, ראשי הדוקר יצא בסמי 86 הלייט למעשה, כבר בסמי 86 הלייט היו שכר־דאש הקודם של הבנק אלי הורביץ. עם כניסתו לתפקיד, לבטל את תשלום הבונוסים ל־1986.

הבנק הוא הבנק הגדול ביותר בישראל, ונכסיו מגיעים ל־40 אלף מיליון שקל. הבנק הוא בנק לאומי, ובעל־הבנק הוא הממשלה. הבנק מעסיק אלפים רבים, ומשרתים אלפים רבים

רביץ: ישראל אינה בנק אסירים שממנו גובים על שחרור חטופים

לא יעלה על הדעת שישראל תיענה לפניה כזו — אם תוגש מצד ארה"ב

מאת אבי בניהו, כתבנו הצבאי וסוכנויות הידיעות

שר המסחר ויצחק רבין אמר אמש, כי עד עתה לא היתה כל פניה אמריקנית לישראל להענות לדרישת ארגון ד.-.יהו האיסלמי בביירות, הדורש שחרורם של 400 מחבלים מארגון ״הזיבאללה״ הכלואים בישראל, תמורת שחרור של המנהיג מרי וייט.

רבין אמר, כי לא יעלה הדעת, שישראל תיענה לדרישה שכזו. אם תבוא, ״יקשה עלינו לראות בישראל, הצדדה, שופטת ומחוקקת אבנה אלעי מחבלים — בכנוס בינלאומי לאסירים, שמנמנו גדים עכור שחרור חטופי כל המדינות״, אמר רבין. לדברי, קודם כל עליונו לדאוג לחטופים הישראלים בלבנון.

מרי וייט, שליח הכנסיה ה׳ אנגליקנית, הגיע מאחוריו מכתב כאשר יצא לשיחתו האחרונה. כו קבע כי אין לשלם כופר תמורת שחרורו או לסגן חיים כדי להצילו.

אם ״יחסוך — מסרה אמש דוברת הכנסיה. ״ויט, שניסה לשאת ולתת למען שחרורם של בני ערובה אמריקנים החטופים בלבנון, נעדר זה 12 יום, על רקע שמועות כי גם הוא נעצר. דוברת הכנסיה של אנגליה אמר רה, כי ריט השאיר הודעה כתובה אצל הארכיבישוף מקנטربري. דר׳ טרם נוסף, לפני שיצא לשליחותו האחרונה.

״טרי קבע בפומרש, כי איש לא יסכן את עצמו בנסיון לחפש אחריו, ואין הוא רוצה שכסמים אז אנשים יחפשו אחרותו״, אמרה הדוברת איב קיטלי.

פקידים בריטיים אמרו, כי משרד החוץ הבריטי החזיר את וייט לא לנסוע ללבנון, אך הוא החליט לא להישמע לאזהרה זו.

העתונים כתבו, כי שגריר בריטניה בלבנון, ג׳ון גריי, סם לוזבון כדי להחזיר אישית את וייט מפני הסכנות הכרוכות בשליחותו.

העתון המערבי-גרמני ״בילד אם זונטג״ כתב, כי חוטפים של שני המערב גרמנים וארבעת הפרוס סורים האמריקנים, דרשו כסף הכל כופר של 50 מיליון דולר מ״מערב גרמניה ומארה״ב.

לפי העתון, איימו החוטפים על מערבי-גרמניה בפרגונים עקובים. מרם, אם לא תמלאנה דרישותיהם. תנאי אחר הוא כי מחמד עלי תאבאר, הטרוריסט הלבנוני שנעצר ב״23 בינואר בפרנקפורט, לא יוסגר לארה״ב. אם יזכנו, יצאו להזרג מיד שני המערבי-גרמנים. ודווקף פורדס ואלפרד שמירט.

בבון מפשיכה הממשלה להטיל איסור מלא על הפרשה.

בביירות פירסם ג׳יהאד איסלאמי לשחרור פלשתין, שטען לאחריות לחטיפת ארבעת המרצים. הודעה בה אינים להרוג אותם, אם ישראל לא תשחרר תוך שבוע ימים 400 אסירים.

בהודעה נאמר: ״אנו קובעים אולטימטום של שבוע ימים, שלא ניתן להארכה. לחלופין חטביריים, ואחרי תקופה זו לא תהיה לנו תועלת להחזיק את ארבעת האמריקנים בחיים. ״נציא אותם להורג ונזרוק את גופותיהם על פחי האשפה של קפריסין״, נאמר.

בבון מסר השבועון ״שפיגל״, כי לפי הערכת, איימו החוטפים על מערבי-גרמניה בפרגונים עקובים. מרם, אם לא תמלאנה דרישותיהם. תנאי אחר הוא כי מחמד עלי הה, כי ריט השאיר הודעה כתובה אצל הארכיבישוף מקנטربري. דר׳ ריט נסע, לפני שיצא לשליחותו האחרונה.

״טרי קבע בפומרש, כי איש לא יסכן את עצמו בנסיון לחפש אחריו, ואין הוא רוצה שכסמים אז אנשים יחפשו אחרותו״, אמרה הדוברת איב קיטלי.

פקידים בריטיים אמרו, כי משרד החוץ הבריטי החזיר את וייט לא לנסוע ללבנון, אך הוא החליט לא להישמע לאזהרה זו.

העתונים כתבו, כי שגריר בריטניה בלבנון, ג׳ון גריי, סם לוזבון כדי להחזיר אישית את וייט מפני הסכנות הכרוכות בשליחותו.

העתון המערבי-גרמני ״בילד אם זונטג״ כתב, כי חוטפים של שני

עם הגשת דו״ח ועדת הביקורת בקיבוץ הארצי — לוועד הפועל

„יש להשתחרר ממחשבה שניתן להוריד מסכי ברזל על פעולות"

מאת יוסף גלילי, כתב ״על המשמר״

בחברה שלנו דרוש גיבוי ציבורי רחב לביקורת, וריצוין חטעלה חברתית, בתחליכי חביקורת, זה אלמנט בסדרי הדיקורת־ציבורית אלמנט בסדרי מתחשבים את הדיעות האישיים, ובודאי לא מגיעות בסדרי המדרות האישי. מדתר לקבוע את המערכת שלנו בהזדמנים אלה נקרת ואיתנה״.

דברים אלה אמר אתמול אדם ראנו. רבו ועדת הביקורת בקיבוץ הארצי, בישיבת הוועד־הפועל של הקיבוץ הארצי שהתכנס אתמול בבנין ״הסתדרות״.

בנבעת־חביבה, לדיון בדו״ח ועדת הביקורת.

מזכיר הקיבוץ הארצי, חיים אדרון (גומס), שפתח הדיונה את הישיבה, מציין כי יש דגישות־״תרה לחשיפה. בעיקר בשל חשש של ניצול לרעה מצד גדמים עוינים רודפי שערורות. לדבריו, יש מחיר לאלטרנטיבה של בריחה מחשיפה מסורדת. ״משאירים את השדה פתוח לבריכולות. עוותים ושבושים. יש להשתחרר ממחשבה שניתן להוריד מסכי ברזל על תחומי מסוימים. אם בכלים בלשהם סעילות אז מבצעים בלשהם מסמנעי־הקשרות הקיצוניים שלנו לא ניתן לעצור חשיפה אין חולק בעיקרון״. ״משאירים את השדה פתוח לבריכולות. עוותים ושבושים. יש להשתחרר ממחשבה שניתן להוריד מסכי ברזל על תחומי מסוימים. מדתר לקבוע את המערכת שלנו בהזדמנים אלה נקרת ואיתנה״.

דברים אלה אמר אתמול אדם ראנו. רבו ועדת הביקורת בקיבוץ הארצי, בישיבת הוועד־הפועל של הקיבוץ הארצי שהתכנס אתמול

בבנין ״הסתדרות״

מדיניות וחברה

כבר לא מוחדים מביקורת

דו"ח ביקורת שנתי ראשון בקיבוץ־הארצי — בינתיים, בלי שינוי

● אמרי רון, חבר ועדת הביקורת, מצביע על הישגים ופגמים

מאת עודד ליפשיץ

המסולות והחסמבביות הפיראנסיות של התנועה הקיבוצית, שהיריחן נשמר עם עוירון בפרשת בלאם, הביאו לכך שהמזכירות הנוכחית של הקיבוץ־הארצי הסיקה מסקנות ערכניות וארגניות רבות מלקחי העבר הקרוב וחמור. אחת מהן היא חקמקת הביקורת חמנימית. אמש, לראשונה בחולדות הקיבוץ־הארצי, הוגש דו־ח ביקורת שנתי לוועד־המרכז. המסמך הפולמני־טורי־אל התנועה.

בהגשת הדו־ח נעשו כמה מטעויות: תמצית הדו־חות שהוגשה בין חברי הוועד־המרכז היתה חיוורת ומצומצמת מדי. אדם רגר מעבריון, מבקר הקיבוץ־הארצי, סקר באוזנו כללי מדי את פעילות הביקורת ולא מיקד דיקדוקים על נקודות מרכזיות הראויות לדיון צבורי. אלה הן מעוירות בפר. שבוודאי יתוקנו בעתיד. אמרי רון, חבר ועדת הביקורת, ומי שותף מלכתי הקיבוץ־הארצי וגם חבר בועדת ביקורת המרינה בבנסת, מצביע על הישגים ופגמים בביקורת הפנימית בקיבוץ־הארצי:

לא עוד הסקת בנוסחי הבנר וריבי־פשטון

המזכירות הנוכחית עשתה כמה צעדים אמיצים: יומה ריונים חחולטת בוועד־הפועל לפיהן לא יהיו עוד עסקות בין התנועה לבין גופים פרטיים מסוג הקבלנים והדיבר־פשטנים וקבוצה עקרונות לפיהם התנועה לא תעסוק יותר בהסקת־לקצאות בנדוסה. מה שלא חלבלנו להעביר ב־1980.

התנועה גם קבעה עמדה במימוד המוסרי: שתעסקות גרמו נזק למעמד התנועה. לא רק נזק בלבלי. אילמלא הבשלותו האלה — גם מעמדנו מול מוסדות המרינה היה חזק יותר. למרות שאנחנו עובדים קשה ומיצרים המון מלבנו בלבמסד ובחוב לא של סקקלנטים, זה אחת וסיכות שלא דופים לעוור לנו.

ובמאמר מוסגר — היום צריך לוחר על הסיוע המשלתי לקיבוצים. בסך הכל נתנים הלוואות צמודות ב־3 אחוזי ריבית. מי צריך אם זה לא לא ישיע אותנו.

בשנות המינגוגל — הביקורת נחלשה

עד 1980 היתה לקיבוץ־הארצי ועדת ביקורת חזקה, בה חברים בפריץ רון, צבי אפקין, ויסבגר ואחרים. מנהלי משכונות מנוסים, לא היו ו־ח־ות שנתיים. אבל מרסמו מעת לעת ו־ח־ות ביקורת מקיפים של תאגידים משקיים.

בשנים 1980־84, שנות המינגוגאנס, לא היתה ועדת ביקורת חזקה. לשלמה רון ומכנות, שהיה מ מבקר הקיבוץ־הארצי, לא היו צוות של מנהלי משכונות הוא היה מורע לכך וכאב את הערך הביקורתי. אני וכר שב־21.1.83 אחרי מסלת דיבר־פשטון, שאלתי את שלמה רון מה חזק. הוא היה מעודכן רק לאוקפונד 83. שלושה חודשים לאחור. לא מסרו לו חומר מעודכן.

לוכות המזכירות הנוכחית יש לומר, שהוקמה מחלקת ביקורת חזקה. שלושה פעילים מנוסים — אדם רגר, חבר בן ואיזה — וגם ועדת ביקורת חזקה יותר שמעון אכרון, יעקב נחמוני, שרשנה שגיא, אבו וילן, ציפ וגנבר, שרשנה אפרתי, דני חבוריצ'ק — ואני.

המורל דרצאני

למרות שהקיבוץ־הארצי הוא תנועה אשר לעשות הקבלה בין הביקורת הפנימית ומהליך הביקורת בסרינה. מבקר המרינה הוא גוף אוטונומי, רשות רביעית, מלבד הרשות המחוקקת, המבצעת והשופטת.

מחלקת הביקורת של הקיבוץ־הארצי מקבלת למבקר המרינה ובוחנו המקצועי. עדות הביקורת של הקיבוץ־הארצי, כמו ועדת ביקורת המרינה בבנסת, צריכה לדון בכל הנושאים שבהם עוסקת מחלקת הביקורת. היא גם מוסמכת לדרוש ולסכל את הנשוכות

אמרי רון: נדמיות של ספקולנטים

הגופים המבוקרים לביקורת של מבקר הקיבוץ־הארצי, גם תשובות בכתב וגם תשובות בעל־פה מפי נציגי גופים אלה, שמחמנים לישיבות הוועדה.

זה מתבצע בפועל: לדיונים על התנועה העולמית, למשל, הוזמנו נציגי ההנהגה העליונה.

מה בדאי וצריך לפרסם?

כאן יש רמות שונות: ברמת מחלקת הביקורת וועדת הביקורת שום מידע לא צריך להישאר חסוי, כולל פרשיות מסוימות מהשנים 1980־84 שסמוך מה החולב לא לחקור. חו"ח מוגש למזכירות הקיבוץ־הארצי, וגם זו צריכה לקבל את־מלוא המידע ולדון בו. עד לדמת מזכירות התנועה, יש בסתון סביר שהמידע לא ידלוף. יש רצון לקיים דיון פתוח שידלוף, כי אם הבל יצא המוצה, הדיון יהיה בכל מקרה אנשים שהיו בסוף מי שהיו אחראים לבעיה. אני לא מחפש לחפש אנשים שהיו במרכז הבעיה. אבל בקיבוץ־הארצי בשנות המינגוגאנס, אפילו אם אפרתי מנגבע תחפוט בעצמו ולא תחליט, שכך היתו הוא התפטר אחרי שנאשם אחר ראשון אם דיקים על מעשיו.

חבל שבדיון בוועד־הפועל הבר הקיבוץ־הארצי לא הביגו מספיק על הדיאמה שעמדה לחם, ולא היתה ביקורת כמו זו שהיתה אחרתי, הקיבוצניק בדיקות הבר שומעים על פרשיות כמו „מגדל הקמל" — ואי אחר לא עם.

בביקורת. יש לגבי הקיבוץ הארצי שם בדיר חיצוני עדין ולכן יש להגיש לוועד־המרכז לא הקיבוץ־הארצי דו"ח מקצר יותר.

מהם שאפרתי התפטר בעבר

בו־ר־ות הביקורת שהוגשו הקשו בצינו שמות אנשים אחראיים לבעיה גם בדו"ח מבקר המרינה בסעיף מסוים שמן, לא הוכיר שמות של אנשים וגם לא שמות של חברות כמן בן דוידיה. בעמ' ביומה של ח"כ כדיעה ושלי, הוגדרו מלבי שלעיתים אם ועדת ביקורת המרינה נמצא דו־רות זאת, סותר לפרסם שמות של אנשי חברות. גם לפני החלטת חוג, ועדת ביקורת המרינה מעלה אישית נגד אנשים כמו־מנו הביקורת הבדיקה מעלה פנ.

במערכת הקיבוצית הבעיה הביקורת ודר אחריות אישית של אנשים, סיפר הביקורת בא לביטוי בעיקר בדרך שלו שיטה הוחלט והנוהלים. אחרי הבשלותה שהו, הוא שיוחדש האמון בתנועה. שתחנים יש צוות עוזרי המצומצם צותי חשיבה לעבודה בסמוון נושאים אותם ראה כקריטיים. ובוודאי יזכו עכשיו לטיפול בעדיפות עליונה. דו שמעון נהג ממש כמו „צוות מאה הימים" של שמעון פרס לפני הניסתו לכלשהו ראש המשלה. נסוף 1984. הוא הקים לעיתו צוות לנושא סכנולוגיה ואמצעי לחימה. צוות לטיפול באנשי הקיבוץ ובשכר ועוד צוותים שעיקרם שרה הקרב התחיתי והקרב המשלב. בכל צוות פועלים חברי קציני צבא בכירים, אנשי מילואים ואזרחים

ד. שמעון, שיחת פרס

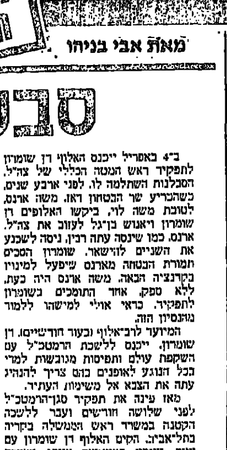

ד. שמעון בנאום

מרעמד ברק. יחכה

סבלנות

מזאקרמיה ומהציבור. שומרון בא לפקוד לתפקיד ראש המטה הכללי של צה"ל. המבלבות המחלמה לו. לפני ארבע שנים. כשהמריע שר הבטחון דאז, משה ארנס, לטמה משה לוי, ביקשו האלופים רן שומרון ואנוש בוגיל לעזוב את צה"ל. ארנס. כמו שעינה עתה רבין, ניסה לשכנע את השניים לזושאר. שומרון הסכים חמורת הבטחה מארנס שיפעל למינוי לחפקיד. כראי אחיי לפשוה ללמוד מנסיון הזה.

המדעון לרבאלוף וכעוד חודשיים, רן שומרון, ייכנס לשיכה הרמטכ"ל עם הטקפת עולם ותפיסות מבוקשות לפני כבל הנוגע לאפופים כזם צריך לתנהיג עתה את הצבא אל כשעות הבאות.

מאז עינה את תפקיד סגן־הרמטכ"ל לפני שלושה חודשים ועבר ללשכה הקטנה במשרד ראש הממשלה בקריה בתל־אביב. הקים האלוף רן שומרון עם צוות עוזרי המצומצם צותי חשיבה לעבודה במנון נושאים אותם ראה כקריטיים. ובוודאי יזכו עכשיו לטיפול בעדיפות עליונה. רן שומרון נהג ממש כמו „צוות מאה הימים" של שמעון פרס לפני הניסתו לשלשכת ראש הממשלה, בסוף 1984. הוא הקים לעיתו צוות לנושא סכנולוגיה ואמצעי לחימה. צוות לטיפול באנשי הקיבוץ ובשכר ועוד צוותים שעיקרם שרה הקרב התחיתי והקרב המשלב. בכל צוות פועלים חברי קציני צבא בכירים, אנשי מילואים ואזרחים

ב־4 באפריל ייכנס האלוף רן שומרון לתפקיד ראש המטה הכללי של צה"ל. המבלבות המחלמה לו. לפני ארבע שנים. כשהמריע שר הבטחון דאז, משה ארנס, לטמה משה לוי, ביקשו האלופים רן שומרון ואנוש בוגיל לעזוב את צה"ל. ארנס. כמו שעינה עתה רבין, ניסה לשכנע את השניים לזושאר. שומרון הסכים חמורת הבטחה מארנס שיפעל למינוי לחפקיד. כראי אחיי לפשוה ללמוד מנסיון הזה.

המדעון לרבאלוף וכעוד חודשיים, רן שומרון, ייכנס לשיכה הרמטכ"ל עם הטקפת עולם ותפיסות מבוקשות לפני כבל הנוגע לאפופים כזם צריך לתנהיג עתה את הצבא אל כשעות הבאות.

מאז עינה את תפקיד סגן־הרמטכ"ל לפני שלושה חודשים ועבר ללשכה הקטנה במשרד ראש הממשלה בקריה בתל־אביב. הקים האלוף רן שומרון עם צוות עוזרי המצומצם צותי חשיבה לעבודה במנון נושאים אותם ראה כקריטיים. ובוודאי יזכו עכשיו לטיפול בעדיפות עליונה. רן שומרון נהג ממש כמו „צוות מאה הימים" של שמעון פרס לפני הניסתו לשלשכת ראש הממשלה, בסוף 1984. הוא הקים לעיתו צוות לנושא סכנולוגיה ואמצעי לחימה. צוות לטיפול באנשי הקיבוץ ובשכר ועוד צוותים שעיקרם שרה הקרב התחיתי והקרב המשלב. בכל צוות פועלים חברי קציני צבא בכירים, אנשי מילואים ואזרחים

יצחק רבין. סיכרנו וסיירנו

מאבק המחנות בחזית הצפון

דבר מזר קרה בקריית־שמונה. ראש העיריה, פרופסור עזון (ליכוד) הידוע כמי שמכבד ומוקיר את שר הבטחון, יצחק רבין. החליט להעניק לו אזרחות כבוד של העיר הצפונית, הנושאת בעול הבטחון.

מי מתנגדי אנשי המעיר. לכל פוליטיקאי נושבת קבלת אזרחות כבוד של העיר לכבוד גדול. ראש העיריה ויצה לחלוק לדבון כבוד על תוחמו לעיר. לתעסוקה ולמינון. אבל אנשי המעיר לא מעלים על דעתם צעד שבזה לפני שיקבל תואר דומה גם שר החוץ, שמעון פרס.

„קודם פרס — ואחר־כך רבין", הם אומרים.

פרופסור עזון נחוש בהחלטתו, והבעיה היא ביצד להעניר את ההחלטה במועצה. אנשי רבין מסתיגים.

המחנות ב„עבודה" מתו — והם חיים ותוססים בקריית־שמונה.

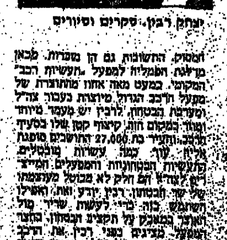

יצחק רבין. שיתוף פרס

ממש כמו שמעון פרס, מקושרים גם שר הבטחון יצחק רבין, ואפילו מתבב, את הסתרתם הקמנים בעיר המחוזות. מול מיקון ובחלי־שבת הבינדי, עזרי הבר מרוים. המכנים בעבורו את חסיה הקוקר מרוי: בחבל־ארץ זה אין אחד, מעדיפים על חאיש כי. ביום. שבתו מצטרחיתו. מרומם בעדתה. סקר רצת קוקר לעדר. מכון מפרי לבני מספר. הדבר מצא את יצחק רבין כשר הבטחון מתפוצלים אחרות הבטחה ביחסי בעיות יחקול. ישראליות. רבין. חיוצאי אחבו את הסקר הזה, אלא מה.

לבל. מחסיחים הרבים. שעדיד שר הבטחון בחידות ובבסיס אחל מרי שכן. הוא מתפנה מעיסוקיו המדיניים בחמוניים ויוצא למפגש. בלתי־אמצעי. עם אחד לוסיית המרוה. הציבור בסכנות הלו רחוש כבוד לאיש. צבר. מפקד. בטלמ"ח. משחרר ירושלים. כרמסכ"ל צה"ל. ראש מנשלה שהחליט על שחרור. המחמים באנטבה. תרבני הצמון לקיבוצים ועדי פיתחון אחרים אותו על תולמון לסיום המעורבות המסוכרת של צה"ל בלבנון ועל חשקם שמעניק. לחם איחוד הבטחון בדרום־לבנון.

ליקר מסלר. יקים הבטחון לשר הבטחון ליום סיור שבוה. מתשע בבוקר. לאחר בשעה־תיים. ועדת הקיבוץ. בקיבוץ אביב. מלבע. רבין. לשרות הדרום עם מנכ"ל אביב. אחרי הבטלות שבו. הוא שיוחדש האמון בתנועה. שתחנים יש צוות עוזרי המצומצם צותי חשיבה לעבודה בסמוון נושאים אותם ראה כקריטיים. ובוודאי יזכו עכשיו לטיפול בעדיפות עליונה. רן שומרון נהג ממש כמו „צוות מאה הימים" של שמעון פרס לפני הניסתו לשלשכת ראש הממשלה, בסוף 1984. הוא הקים לעיתו צוות לנושא סכנולוגיה ואמצעי לחימה. צוות לטיפול באנשי הקיבוץ ובשכר ועוד צוותים שעיקרם שרה הקרב התחיתי והקרב המשלב. בכל צוות פועלים חברי קציני צבא בכירים, אנשי מילואים ואזרחים

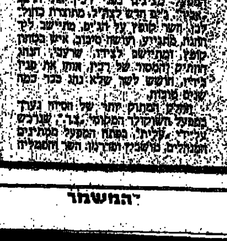

מסתובבים בין קווי הייצור של המוכירות, התחלנה השקולה, שמעון הסברים על. הייצור והיצוא. רבין משחה עם עובדים חנעה. לאחר ארוחת־צהריים חגיגית אנו נפרדים מצדת ומרלגים בעזרת המסוק לטמס האיתות של קיבוץ „בצעון". ובבעיטו של הקיבוץ־הארצי בטרסט הגליל.

ברור. במסוק. מסיר מעליו שר הבטחון את העניבה. קיבוצניקים לא אוהבים עניבה. ב„בצעון" דיבר רבין על הבדול לתוך יישוב באזור פר תיפסון. על החשיבות של התנייחסות האמיתית־הבטחונית. מול הנתייחסות של 5 דקות בסמר־סבא. רבין מחשיב מאוד את הקיבוצים הנשבנים באצבע הגליל. לאורך הגבול עם לבנון. ובכלל באזור־הסמר. עזוריו. ויוצאי מנוקים ודר קבע מלא עדיפות לאזורים הלו מתקבצים מתעשיות בבגלל.

שעתיים של מנוחה והתרענות בבית־חברה של קופת־חולים ואחר־כך למרכז הנרנות המקומי. נמקום ישבבים כבר מרכזי הנעה. בבריית וכבת הראשי מעצמות ועדיות מרחבי הגליל. דרב המקומי מנולל סיפור על סבו של רבין ועל הסבונות שהגיעו לו. הסוף מוחא כף. ראש העיריה. אריאב. מעניק לרבין אזרחות כבוד ואת מטנה הנר. „יש מה דרבה ומשיב. כיאר שמשמנה הנסב על המטחת". הוא מיעיר לשר. ניכר. על יצחק רבין שחחה בו הנרגשות מחודרת בעמנה הזה. הוא „מעיר לתושבי נצרת־עלית בגאון מיוחד מבנו. בו הוא מתנדה ומרוב לעצמו סיכום־ביניים יצחק רבין. בן 65. בימים אלו בסמוכו.

בשעת לילה. לאחר הוכחות אמונתית שהביגו חושבי הנעיר אוסף הסמוק את הנשר ומשליחו בחנות לתר אביב. לחמ"ל נות בבעיות הבטחון. לתעמולן לחרוצה על בחירת הוטבטל. לדעעסק בתקבדם בני רח. עם הקצונים המדיניים החלולות. לעיבוי. מי הבטחון לקח אחריב המשקיר מדיד. גם נסקר הבא. כי ראה. הנו מבקר בסופרות אחרות.

ליטופים, סוכריות ושוקולדה

ד. שמעון, לעיני הנשיא

הירוק קיבל אפור — והפך לנציג בצמרת

ד"ר נבון לא היה הדעה שהיתה לו בנציג בלתי נפקד. הלכלי אל בחיל או בעל הדמה מחמכה. בחולך עשה זאת בעדינה. חיים ורגנון, בחיל־הנרגה. בחיל־הנרגה. בחיל־הנרגה.

„גוי עשל הסכרה"

מאת קאטם זיין

יש להניח, שבאחריו והחלטה של משרד החוץ למנות כשגריר ערבי לתפקיד ראש נציגות ישראלית בחו"ל, עומדות נתונות. ד"ר יוסי בילין, המנכ"ל המדיני של משרד החוץ, שהסביר אז שטר החלטה. אמר, כי היא נועדה לתת דימוי אחר לשירות החוץ ולמעשה בערביי ישראל אל ההרגשה שהם משתלבים בחיי המדינה. משיחות שקיימתי עם מנכ"לים ערביים, שעמותיהם הוזכרו כמועמדים לתפקיד, מתברר, שאישים אלה מתכסים ומתלבטים מן לקבל את התפקיד הזה וכאשר יוצע להם, נימוקיהם ובעמדתם של משכילים אלה עמם, לכולם היתה כמעט אותה תשובה: „עדיין לא הגיע הזמן למנות ערבי לתפקיד בשירות החוץ, כל עוד נמשכים הסכסוך ומצב הלחימה בין ישראל ומדינות ערב. לדמות העם הפלשתיני". אנו נתקשה להסביר מי מדינות ישראל בחו"ל", נרסו אותם אישים. משכילים המעדיפים לשאחר בעילום שם אמרו: „כל עוד ישראל אינה מוכנה לנהל משאומתן עם אשף לא נוכל להסביר את המדיניות שלה בעולם".

אחד המשכילים ששמו הוזכר כאחד המועמדים לתפקיד הנ"ל, נרסו אותם אישים, אחר התפקיד בשלב זה יהיה יותר גרוע מגוי של שנה ומעניין יהיה בעוברי המדינה.

דוגיה על הפה

ד"ר מחמד עבאס משפרעם, ששמו דוכר כמועמד מועדף, אמר: „אם התפקיד של ראש נציגות ישראלית בחו"ל יוצע לי, אדאה אותו על הפה. שכן בנסיונו הקיימות לא אוכל למלא תפקיד מלכתי כלשהו". ד"ר עבאס, שנהג במשנה והירות, מנה בן היתר בעיות משפחתיות לסירובו לקבל את התפקיד. הוא הוסיף: „בן הראוי שהמשכילה תשלב את המשכילים הערביים בתפקידים מתאימים בארץ לטלהרוה בטרם. הנה אינו מסכים לשלב אחד מהם בתפקיד דיפלומטי בחו"ל".

ד"ר עבאס מתפלא על החלטת משרד החוץ, שנוכח האפליה בתפקידים ממלכתיים כלפי המשכילים הערביים הראו הוא נא להציע תפקיד קשה וסבוך".

תרגומן מעצבוד לנבוה

ה"כ נמחמד זחר ראה כהזנה למנות ערבי לתפקיד ראש נציגות ישראלית ב„ניגוח לא בעיה. כל עוד שיקבל שם המערך". בראיון עתוני אמר ה"כ זחר, שהמערך ממשיך להתיחס לערבי כאל „נחמד" שצריך לחת לו כיבודים ולהוחיקו בחלון הראוה. שלפני שמפנים ערבי ערבי יש שהוא של תפקידים ביצועיים שאליהם המערך עוד לא הכניס ערבים, כגון מנכ"ל ערבי המנהל מחלקה בדיוק בעברית או מנהל ערבי לטלהרוה בטרם. הנה אינו סבור שהביבור הערבי יישמר עם מיעוט של נציג ערבי בסגל הדיפלומטי. לדעתו, המינוי רק יגלים עד כמה המערך נמחך בעיני הציבור הערבי וכי המערך לא למד דבר. לדעתו,

הקיפוח והתירוצים

מאת אברהם ח'טיב

לדעת כל הגורמים העוסקים בחינוך — מצב החינוך במיגזר הערבי הוא בכי רע. גם הדיון של ועדת המעקב שמונתה עליידי הזוועד הארצי של ראשי המועצות הערביות וגם הדיון של הזוועד שמונתה מטעם משרד החינוך והתרבות בנציגים הערבים בזירור בכל הזדמנות: מבנים, שיורים וכו'. תמיד שמענו, גם מכלי הרשות ושרות וגם ממקידים במשרדי הממשלה. הסכרים מדוע הזי נך בקבוצר הערבי מסגר בבמה עשרות שנים אחרי הזינוך העברי.

אפשר לסכם את הטענות האלה בשלוש נקודות עיקריות:

- הרשויות המקומיות הערביות אינן משקיעות מספיק בחינוך הערבי.
- הערבים מקופחים מפני שאינם משרתים בצה"ל.
- אין תקציבים.

אשר לטענה הראשונה: אני ערבי. הזי כבר ערבי. בעבר עברתי ברבו מלחקה החינוך במועצה המקומית. אגודה לי מידת השקעת המועצה בשטח החינוך, על אף אמצעיה הדלים מאוד: יותר מחמישה אחוזים מתקציבה השוטף הושקע בחינוך, ומצב זה נכון גם לשאר המועצות הערביות.

והאם עירית עכו, תל־אביב יפו, רמלה ולוד נמשכות רשויות ערביות? ידוע לי שבערים המעורבות, ובמיוחד בעכו וביפו, מתוכנים הערבים להשוואה רמת החינוך ושרותיו לרמה של הכפרים הערביים. האם הם עכ"ם?

לגבי הטענה השניה יש לשאול: האם המרינה אכן רוצה שהערבים ישרתו בצה"ל? ואם הערבים ישרתו בצה"ל, מי יבצע את העבודות השחורות? הדרוזים, לדעתי, שם ערבים, משרתים בצה"ל. הם מצבם שם, ומצבו שאר הערבים ובכלל זה בתום הזינוך ואילו בעניין התקציבי: כשמחליטים לקפח הנחלות — יש תקציב; כשמחליטים לשקם מפעל שכשל אך מנהלו כשל — יש תקציב; כשמחליטים להשתיק גוף שצועק לעזרה: תרשיבות, הנחלות, שכונות, קופח, חולים אז סולל־בונה — יש תקציב. אם נראה שברז האצר, ברוך השם, פתוח, רק צריך להחליט שזה חשוב.

יש גם לזכות, כי לא כל בעיות החינוך בסקטור הערבי הן כספיות. החינוך הזה לוקה גם מתוכניות הלימודים וגם בהיבטים הרבים עדיין.

לדעתי הסיבות העיקריות למצב במיגזר הערבי הן: עדיין לא הוחלט להתייחס אל האדם הערבי כמדינת ישראל כאל אזרח, נושא ערביי ישראל, ובכללי זה החינוך בסקטור הערבי? הן מתחיות גם (בגלל) סולם העדיפויות של מקבלי ההחלטות במדינת ישראל. ואני שואל: עד מתי תימשך האמיתות הזאת? האם מקבלי ההחלטות ערים ולוחצות המצטברות של הרגשת הקיפוח שהמשכים הערבים ביפו ובעכו?

הצעד הזה מוכיח שהציבור הערבי עבר כברת דרך הרבה יותר ארוכה מזו שעבר ומערך.

ואך גם אינו מאמין, שהמינוי הנ"ל לשגריר ערבי לא יבוא בחשבון. ד"ר יוסי בילין, שהסביר אז לעיתונאים, כי הוא מחפש אדם מתאים, מתרגם לעברית ערבית, אמר: „שנתיים התחמקה ארה"ב מפעולה. העלתה תרזיזים מתרוצים שונים. תיחלה תחכולות מטבע ואפילו ניסתה להשלות את עצמה כי הבעיה אינה קיימת.

הסינים לצאיחה מדליקים אור אדום ומפנים את הנלאים בבנק ישראל

ירושלים — מיוחד לדבר

מתחזה ובמרבי הקיר.

תוספת מאוניית אמריקאית על־ידי מצמוס לאיר מנוסיאר חדיש, שאפשריה אם שלחי יפאן. ומראר הבנקאי לציבור גדל. הציבור הולל לחזיק כסף, שפרוטרו יותר שקלים מעטים לא עמודים יותר שקלים מהמנות ערש ובסקרנות קצרי מועד.

אין הסבר אינטיציה

בנק ישראל סובב כי אין לו הסבר מלא לאמלצה של 16 אחוזים במטבעות שנתיים. בהשוה מתקופה זו, שהיא גבוה יותר בחדרה בקיצוניות מתקופה אחרת בארצות המערב. הדו"ח מצביע על מספר סיבות מתלקחות. הפרוטות בביקושים המקומיים — וכן יד ידד שיעור האבטלה, יחד עם האצת גידולו של האשראי בבנקאות. התפתחות זו, ועמה הצמוד לרסן על הביקושים המקומיים, הביע את בנק ישראל להעלות את הריבית על החלוואה המוגבלת בארה"ב.

בהלת מהצמיחה

בכך כבראה, הבעיה העיקרית של הרגלי המדיניות המוניטאריה. לן מריחים ריח קטן של צמיחה, בנק ישראל מיד מגיב על כך באמצעי ריסון. מוכרת הנוסחה שהצמיחה צריכה להתבסס על יצוא או על מתיחיה מבין אולם תוספת תוצר תמיר תחזה כרוכה ביחוז הבזה בלתי סבירה הכמסות תמיר תחזה כרוכה בתוספת צריכה פרטית. אלא אם כן יגיחו הבזה בלתי סבירה של תוספת שולית של 100% לחסכון.

גם הצוות הצריכה המקומית מגדילים מדיע אין חוקרים מי אשם בכישלון הקסטטרופאלי.

הם מספרים על עובדים מקצועיים שהתפיחו בחברה, רכשו בה מניות, ועתה, כאשר עוזב, הם מקיימים חברות שיחברו ב„סולל בונה" בקבלת עבודות. אחם עובדים מספרים לנשאים, כי הקבלנים מכרים אותם, מוסיפים עליהם ומוסרים להם עבודות. דיווחים אלה יוצרים מין אי־ודאות ויש עובדים המוכנים בלב קל לעזוב את החברה, להסיר מהחזרות לגוף חברה החסתרותיים, אותם עובדים שעיבים, כי בהתלה „הקסם כרגיל". מאות מכונית נשארו צמודות לבנלאים היושבים במשרד ואשר מומן הם אינם יקוקים לתן עוד כבלי לעבודה. המנגנון של החברה נשאר בשחיה: מלא מזכירות ועוזרים. המנכ"ל שילה חודיע על ביטול יחידות. לדעת העובדים, היה ביטול אובדן החוזים ב„סולל בונה" הם מספרים על מקרה צבי ציקלים, שהתקבל לעבודה בחברה לפני מספר חודשים, לתפקיד ראש אגף השיווק, במקביל מיטרו 3500 עובדים, ביניהם אנשים מנסיונים בעלי מקצוע, כולם לגויים ומחוזים ומאשרים ע"י־ידי ההסתדרויות הקבוצתיות. מהו „דיוק מנהלים" הם שאילו, מי אישר אותו, לפי מה הוא נקבע מדוע לא נלמדים 80 שעות נוספות גלובליות לחודש.

אדון עובדי „סולל בונה" מנה להנהלת ולא קיבלה תשובה. הם פנו גם למנכ"ל ההסתדרות קיסר, ומחכים לתשובה.

חיים מרגלית

הדולר ממשיך לצמוח

**הדולר ממשיך לצמוח — זאת הרגשת המומחים. לאחר ששיר הוצאר האמריקני ביימם בייקר, השלישית, נמנע עם שר הוצאר הימאני קיסי מראאוזוה. שניהם אמנם, הביעו שביעות רצון מהמצב. מרבים המומחים מדגישים כי הם אינם מוכנים לקנות את המחזה שמציעים שני השרים. המומחים קבעו כי אמיתות שני השרים דומה לזאת של הנחרים במכוניות משומשות ואלה נחשבים באר"ב כנמוכים ביותר בסולם האמינות.

בייקר וראוזאוזה הכריזו כי שתי המדינות ישתתו פעולה בייצוב הדולר, אך הם לא ציינו מהי הסדרה האמיתית לפיה יציבו את הדולר ולהיא שלאחר הפיכשה המשיך הדולר וצנח ל־1.65 יאן ול־1.7 מארק מערב גרמני שפל שלא היה נמוך. המומחים מציינים כי שני השרים, מרבים בפחד ילשון. מצד אחר הם מצהירים לקנות את הדולר לצנוח אחוזר נמוך לקו שאסור לו שיות לדולר לצנוח אחוזר נמוך לקו של 140 יאן ו־1.7 מרק ומצד אחר נראה דומה לזאת של הנחרים במכוניות משומשות ואלה נחשבים באר"ב כנמוכים ביותר בסולם האמינות.

ייצוא המקטנת הכריזו כי שתי המדינות ישתתו פעולה בייצוב הדולר.

חיים מרגלית

הביטוח הלאומי מזהיר משחיקת קצבאות המוסד

ראשי הביטוח הלאומי מודאגים משחיקה אפשרית של עשרות אחוזים בקצבות הנילאים וחוזה למצב המעוות, שהיה קיים לפני 1985 — כך עולה ממכתבו של יוסי תמיר, סמנכ"ל מחקר וחיכנון בבטוח לאומי, אל מנכ"ל המוסד צבור.

תמיר מדגיש במכתבו כי נסיעים 3 בהוסכם עיסקת החבילה עולה כי קצבאות אחרות יעודכנו על־פי השכר המצוצע במשק. כיום זה טוב למקבלי חלופות שכר מהביטוח הלאומי כמו: הסדיליה, תגמולי מילואים ונפגעי תאונות. זקנים ושארים אינם נכללים משום מה בהגדרה זאת ולכן הם יפגעו. כמו כן מעיר תמיר לציפורי כי רשם הביטוח הלאומי מתאים בעיקר לעובדים שהתיקו בחברה, רכשו בה מניות, ועתה, כאשר עוזב, הם מקיימים חברות שיחברו ב„סולל בונה" בקבלת עבודות. אחם עובדים מספרים לנשאים, כי הקבלנים מכרים אותם, מוסיפים עליהם ומוסרים להם עבודות. דיווחים אלה יוצרים מין אי־ודאות ויש עובדים המוכנים בלב קל לעזוב את החברה, להסיר מהחזרות לגוף חברה החסתרות, אותם עובדים שעיבים, כי בהתלה „הקסם כרגיל".

מאות מנויות בעיר „תל־אביב". הזוועד הבטיח לבדוק אם אפשרי לבטל את הכנסת רמת הריבוח ליהול בכל פעם מוחעצמת הלוחי אל הבמיחה לעולם.

הנפשרות האחרת שבנק ישראל יכול להצביע עליה, שמנאים הנוכחים של חוב משפלתי ושלוחנו ריבית ואי־קיצבת בחצאות בטחון — אין מקום לצמיחה. אם כן למה לחשלות את הציבור.

בכל מקרה ניתן לומר לזכותו של פרופ' ברנון, שגם בדו"ח זה הוא מתנגד לפיחות וחזר לאיפוק חכוף שלו שעי המסבר. קביעתו העיקרית, ש„ציבות שער החליפין חיונית להבלחת יציבות המחירים" — תשובה לגבי הערוה, הוא המכסים לפיחות שבוצע בשיעור של 10 אחוזים. רק לאחר שקיפר הסכים לעיקור הפיחות היוקר. אולם לגרות זאת הפיחות בשעה הנוכחית היא כלתי אפקטיבי ובלתי נחוץ. הפיחות הזה ישחק רבה יותר מזר, מאשר סברו קודם וכפי הנראה לא יעברו אפילו שלושה חודשים עד שהפיחות יחזק לגמרי.

נכון אמנם, כי בגלל הפרשי האינפלציה בין ישראל לבין מדינות העיר של היצוא, ביצועים הזה עוזר להתפיס את השער. אולם פסק הזמן הזה קצר מדי ולא אישר עדיין לתעשיות היצוא להתאים את עצמן לשערי מטבע החדשים בעולם. הלהיכר ההתאמה נרם בוצעו הפיחות יתן פסק זמן לא לממזחם עד תום.

ההלוות המפעלים שב יעסקו בשער ובמחירים לא בהכונות היצוא ליקרים משתלמים יותר. אמנם אין לוותר על השוק האמריקני, אך גם שיעור קטן מפתוחיות היצוא היה מאפשר למפעלים רבים לאו את עצמם גם בשער הנוכחי. מאחר ושיעורי שערי המטבע בעולם הם לטווח ארוך, לא יעורר מניפולציות בשער לטווח קצר, כדי לתקן את המצב.

בד' טיאוך

העובדים דורשים הסבר

דיוג מנהלים חשאי גם בסולל־בונה

הפישה האחרונה ב„סולל בונה" בשיבה מאוד, אומר יודחם מעל. שהיה מעל ההתחדרות עד לפני שנה. בתקופה במבצע כיפת ברזל ב„סולל בונה", 1956. פאנר הבחרה פורקה. „סולל בונה" נשאר בעסקי בניית בארין ובחו"ל. בר קיבלה עבמאות בתאגיד עלייתיר. גם אם, מחברי משל, שהיה יודר אחר לאיגוד מקצועי, נמנעו עשרות אנשים, רובם ותיקים, שלא הסכימו לנתוי לבן, אך הנתיחה מאז 1956 דיה ליבחי בזמנה לניתוח שעל „סולל־בונה" עשוי בקשיי.

כל סגנו שעדיין לייסר את סולל־בונה מקרבים, אך בסגנון אל „מצעי אחוזי הנאמנות". אגלגו, הוא אומר. „מצויים בחלות אות ושתיים ונתונים מכות בלי הסבר; כל זה אסור לעשות ל„סולל־בונה". אין לומר להם את הסברות, שהעיקריות בהן מחדרי הפקתה לעובדים הבכירים בחברה ומשמיעים לתפקיד. ציקלים: זה היה בעבר אחד העובדים הבכירים בחברה „ברוכר". הנשלחות על־ידי סו"כ. העובדים מאשימים את הנהלתה בעלבון מכוון שעובדים ע"י קבלת עובד שאינו מתנצא בנושא עליו הוסקר, ואת כאשר מנסים להבריא אם החברה.

ציקלים ראו רוגמה אחת. הם אומרים. השאלה שמסריחה אותם כאמת היא, לאן נעלמו 500־400 מיליון דולר. הם שואלים.

מרוכר, בין היתר, באיומים לקבל מכתבי פיטורין, הטיקסטיל, הפלדה ומכונות. הנאצות שלא תקפוץ פעולה בהנהלה לגלות כי שערי המון הבריחה נפתחו.

הנצעה הנוכחי המסריח הבסיה הנוכחה בתחילת החודש. עדיין אין ליטוח ע"י־ילם. הטקיקאים מבקשים לקבל למנוע יצוא יאמני לאחה"כ. גם אם יוחלט לבטל הנצעה, הנזקים הם מכבדים מיליארד דולר עד 1990. לפחות הגדול ביותר עד אר"ב — 1985 דולר ב־1985 ועוד הרי נעדר.

נוסף על כך הגיעו הנתונים הבלתי־מבוטלים, מחדש, חוץ שאינו מעמיל ריגון בעיני. שלוחי הבנק לאריאן, לא יקשה עליהם לחוקק חוקי סחר נוקשים. אך בה בעת יפאן, שיוזמן ונמנעה הנחיצה, — נתונים הדרי הם כבשו את הדוב בסבאנו לאחר שש שנים של רוב רפובליקני — מטילה עליהם יחד אחריות לכל הטלטה שלילית העלולה להיות לחקיקת מדיניות נוקשה.

המאמץ הנוכחי למדיניות סחר של פשרה — שבראשו עומדים, כמה דמוקראטים אחרונים בסנאט, מצד המיסמל, — מעמיד בסכנה כמה דברים. הדו"ח המאריכאים שקרתיון שהם אגף השיווק, — לפחות לפי מדינה, לשים קץ לתפקיד הנוכחי בתוך מצדי־ר"ב בפחות מחמיר הנו, ולמנוע. לשים קץ לתפקיד הנוכחי בתוך שער הדולר בשקי הכסים בתל־אביב, ותגאות בטוח הנוכחי.

רובין טרוטנר

הכלכלה השחורה סביב 20 אחוז מהכנסה הלאומית

ב־1983 היה שיעור העלמה הכולל, פרט לפעילות פלילית, כ־20 אחוז מהכנסה הלאומית או כ־16 אחוז מהתוצר המקומי הגולמי — קובע במחקרו יעקב קנוודר מאוניברסיטת תל־אביב על העלמת הכנסות בישראל בשנים 1975־1983.

לאחרונה, פורסמו סיכומים נוספים שם המחקר. לאחר שמסיגאים ראשונים שלו פורסמו לפני כשנה, מחבר המחקר מציין כי תחום הטעויות בהערכת היקף העלמת ההכנסות הוא רחב מאוד. „במידה רבה אין ביטחון נוכל לומר דבר זאת, שהשיעור הכולל נמצא אי־שם בין 12 ל־32 אחוז", קובע קנוודר. לדבריו, בשליש מסך העלמות מוגע גם אומדני הוצר ההכנסה הלאומית ומקטין אותם. והיתר נתפס באומדני החשבונות ה לאומיים ומוצע בדוח הלאומי.

לאומיים ומוצע רק מתקבלי הכנסה. אלה מוגע קנוודר, ומי שמעלים מס — 3.6־10.0; מזרחי מ־1.1־1.1; מימון סחר 1־3.6. לעומתן ירדו ב־5% א.ר.ב. ב־20.6 אי־ר.ב. ל־1.5. תשואותיהן השנתיות נעו בין 17.9% ל־18%.

בסניות הבנקים המסחריים שמתיון לחדר נרשמו רק עליות שערים (ב־%): הסמנות 0.1־9.6; הסמנות 0.5־3.5; כללי מ־1־4.9; חיבולאמי־1־6.1; מ־ב.ר. ־5.5.

בסניות החיפשיות כלטו ביותר עליות השערים ב־28.2% בקופל, 26.6% בקופל אוס, 15.0 בדפק 0.5 (ואחרי שרפק ירדה ב־14.2%), ב־10% עלה בניין סהר, בן יקר גת, כהן פיתוח, פר אור, שלדות, אלקן 0.25, תאה, תראה, מלם, ל. אשקלון, רים, אמישב, אפיק 5, חירון 1, פריון. לעומתן ירדו ב־10%: גלי עבודה ז הינה חלק מחאי ה...

שמנסה לאמוד את היקף הכלכלה השחורה בישראל. קנוודר מלקק את „ה־שחורות" לשני סניפים פעולה בנוסף גם מהחשבונות הלאומיים הקלו מ... אמנם בחשבונות הלאומיים ... המקורות והשימושים של הבנקים ... משלטונות המס. המחנאים ... מתייחסים לסוג הנשי ...

ד"ר ...

משרד הכלכלה מחכנן את שנת ...

בתחנות ההתחדרויות הכלכליות ב־ משק הישראלי בשנים 1986־2000, שני ערכה משרד הכלכלה והתכנון, צופים שהיצוא יעלה בממוצע ב־7 אחוזים לש־נה. הצריכה הפרטית תעלה ב־3.3 אחו־זים לשנה והתוצר המקומי הגולמי ב־3.3 אחוזים לשנה. היבוא האזרחי עתיד לע־לות ב־6.2 אחוזים לשנה.

אומדנים אלה מבוססים על התפתחויות דמוגרפיות. התפתחויות במשק הזולתי ועל המדיניות המוניטרית והפיסקלית.

לפי תחזית הלשכה המרכזית לסטטיסטי־קה תגיע אוכלוסיית ישראל בשנת 2000 ל־5.3 מיליון נפש. בסוף 1985 מונה האוכ־לוסיה בישראל 4.3 מיליון נפש, כך שמדובר בגידול ממוצע של 1.7 אחוזים לשנה עד שנת 2000. מספר שעות העבודה הממוצע למועסק צפוי לרדת. בעיקר מתוצאה מעליית בשיעור הגידול בתוצר. שיעור הגידול ביבוא יהיה נמוך יותר. שיעור הגידול בתוצר לא יאמן צפוי להיות כ־3 אחוזים בכל שנה. הגידול בתוצר לעומת מאוד שילוב של התפתחויות אלה. לפיה תגדל כמות העבודה המוצעת על כוח העבודה האד רחי בשיעור ממוצע של 1.7 אחוזים לשנה.

ביחס לתפתחויות הכלכליות בעולם עד שנת 2000, מניחים כי הירידה בקצב ה אינפלציה במדינות המתעשות תביא לעלייה בהשקעות במדינות אלה. לשיפור בסנר מדינות שנות. עד צופים כי שער הדולר יגיע בין הרולר למטבעות האירופים תייצב ברמה הנוכחית. מחירי האנרגיה יעלו בשיעור נמוך יחסית ואילו מחירי חומרי גלם אחרים יעלו בשיעור גבוה. כך תגיע מחירי המחיר לתפוקה התעשייתית.

בתחנות אלה בסרה עלייה של כ־3 אחוזים לשנה בתוצר של אר"ב. שיעור הגידול ביצוא האמריקני יהיה נדול יותר מאשר בעשור האחרון, ואילו שיעור הגידול ביבוא יהיה נמוך יותר. שיעור הגידול בתוצר לא מאמנה אלא בסרה עליה של כ־2 אחוזים בשנה. הגידול בתוצר לעומת מאוד בגידול בתוצר בשוק האירופי יהיה נדול יותר מאשר בעשור האחרון. שיעור הגידול ביבוא יהיה נמוך יותר.

אורי ...

גלגלי הבורסה

הכספים ממשיכים לזרום למו...

חלק ניכר מכספי הציבור המושקעים מקרנות הנאמנות מוסיף לזרום להשקעות במניות חדשות ובאגרות חוב צמודות למדד ומסויים ליצירת מגמת עליה בהן. במניות הוחדר היה ארגמון עודף הביקוש של 2.7 מיליון שיח. בנק ישראל הערב במסחר וקנה ב־1.5 מיליון שיח. בשוק אגרות החוב היה עודף ביקוש של 1.7 מיליון שיח לצמודות למדד. בצמודות למטח היה איזון בין הביקושים לבין הצעות.

בקרנות הנאמנות השקיע אתמול הציבור 15 מיליון שיח.

הדולר שחזר הוסיף לגבר בין 1.57 ל־1.58 שיח.

במניות הוחדר עלו ב־%: פועלים מב־ 10.0; מזרחי מ־1.1; מימון סחר 1־3.6. לעומתן ירדו ב־%: א.ר.ב. ב־20.6 אי־ר.ב. ל־1.5. תשואותיהן השנתיות נעו בין 17.9% ל־18%.

מיליון שיח. מזה 2.1 מ' שיח נטו ... מיליון ש"ח ב־בלגי 4.25% ... ש"ח בצמודות לדולר עלה ב־0.16% ... לצמודות למט"ח ירד ב־1.69% ... בפלוגות ... 1.625 ... חתרושיות בין 21.50% ... השנתיות. — מ"ב ... מיליון ש"ח. מחוזר מ־12.2 מיליון ש"ח. ... ב.ל.ת. ... מיליון ש"ח ... מהמיקמה ב־30.9.86 ... 1.679 מיליוני ש"ח בתקופה ... 1985.

שרדי נסיעים בשמרות האחוזה

האוירה החיובית בשוק ובצרות החוזשיות עשויה לזמשון. אם כי בצורה מתונה יותר ושלוקטיבית, לגרום הפעלות בכלים בשמן מחודלים הנמוכים. לגרום הכלכלנים מציינים כי עודפי כספים גדולים מצויים בעמדת ומאמנה לקראת הצטרפות מחודשת לשוק המכנות. לגרות עליית השערים המחדרונה, הם גם בעריכים שהעיתיה לעשרות מסרים ברוחות הראשית של המקסור העסקי והגידול בביקושים המקומיים שפיעו גם הם על המשך האוירה

בבטאון ועד עובדי „תדיראן". דווער שלנו, מובאת בדיקת הזוועד ביחס לבראות הצעת ההנהלה לעובדים לרכיש מניות. „בבורה" של החברה בסך של 9,000 ש"ח. במחצעו לעובד (רחים לשבר). עליפי ההצעה, את הסכף לרכישת המניות יקבל כל עובד בהלוואה צמודה ללא ריבית לעשר שנים. וסך כל המניות שיוצעו לעובדים יגיע ל־10 אחוזים, מכלל מניות „תדיראן".

בבדיקה הבראיות הכלכלית של ההצעה, שהוזמן הזוועד, הוסבר לו כי בשוקלו את התרונות של הרכישה עליו לבחיתם רק לעיבם של תנאי התשלום, כלומר ההלוואה. שוויה של הסובסידיה ללוואה בנקאית ללא ריבית הוא 8 אחוזים לשנה. כלומר, עובדי „תדיראן" יקבלו 8 אחוזים מ־3,000 ש"ח, שהם 240 ש"ח נטו (כ־400 ש"ח ברוטו), סכום זה שווה לתוספת שכר חודשית בשיעור 2.2 אחוזים.

ועד העובדים סרוע, שהנהלה מתכוונת להשתמש בהצעה לרכיש מניות, כדי להשיג ויתור על תוספות שכר. לטענתם, כשמרובר בהראות אולם כשמרובר בבניות המצב שונה. חיסרון נוסף ש"ש לרכישת מניות בתחליף תוספת שכר — תוספות שייעבון בשנה הבאה חוזלו על המשכורת כיום. אבל אם יהיה הבסיס יקבלו תוספת שכר בסמוך מניות. ויהיה הבסיס לתוספות השכר בשנים הבאות גבוה יותר.

העובדים מוזעים מאד מבדרים על שיתוף העובדים בחברה, צריך להיות לכך כיסוי. לכן, לא כראי לעובדים לקבל מניות בחברה, שאינן מקנות להם זכות להשתתף באסיפות הכלליות של „תדיראן", לא להצביע בהן ולא למנות מנהלים.

מניות אלה מקנות להם זכות לקבל דיבידנד בחברה צבר בשיעור 8 אחוזים מערכן הנקוב של המניות. לעומת זאת, המחזיקים ב־9 אחוזים מהון המניות הרגילות של „תדיראן" זכאים לבחור, בעל שיכוח לדעתם, חבר אחד במועצת המנהלים של החברה.

אודי נחשון

המרפאים בעיסוק הכריזו על סכסוך עבודה

ועד הכריזו על סכסוך עבודה בקרב המרפאים בעיסוק. הם מבקשים לשפר את מצבם בשוק העבודה. לראשונה זה 8 שנים, בה נמנעו מלהשתתף בכסכוסי העבודה שפקדו את מערכת הבריאות.

בהמחב למנוה על יחסי עבודה בשוער העבודה, מועצת מוכרות האדון הארצי של המרפאים בעיסוק, דות, אלבלו, כי השחיקה בשכר המצמצום הבלתי פוסק בתקנים הביאו לנטישת המקצוע. לסגירת מכונים ובעיות לשיקום חולים ולצימצומים לא סבירים בטיפול בילדים, בקשישים, במנבלים ובחולי נפש.

המרפאים בעיסוק, שכולם אקדמאים בוגרי אוניברסיטאות, משתכרים במסגרת 550 ש"ח לב לכך שבסעיף 4 בהסכם עיסקת החבילה מתנים את כל הכנאים לפיצוי בעקבות רחיית תקלות בשיעור 2.7 אחוז אך, בהשוואה לא מוגדרים מקבלי הקצבאות. בהבטחת הלאומי, לכן על פי מדיניות הבטוח הלאומי, ניפלות אלה, שהם בעשיעון התחתון, לא יקבלו פצוי מאבדן.

תמיר דורש מנכ"ל הביטוח הלאומי כי אפשרות של עשרות אחוזים בקצבות הנילאים יחודה למצב המעוות, שהיה קיים לפני 1985 — כך עולה ממכתבו של יוסי תמיר, סמנכ"ל מחקר וחיכנון בבטוח לאומי. לכן על מי מדיניות מתחילה לבטלה אלה. שהם בעשיעון התחתון, יקבלו פצוי מאבדן.

תמיר דורש מנכ"ל הביטוח הלאומי כי עילה בהחלטת לעובדים לרכיש מניות בחרל. אולם כשמדובר בבניות המצב שונה. חיסרון נוסף ש"ש לרכישת מניות בתחליף לתוספת שכר — תוספות שייעבון בשנה הבאה חוזלו על המשכורת כיום. אבל אם יהיה הבסיס יקבלו תוספת שכר בסמוך מניות. גבוה יותר.

העובדים מוזעים מאד מבדרים על שיתוף העובדים בחברה, צריך להיות לכך כיסוי. לכן, לא כראי לעובדים לקבל מניות בחברה, שאינן מקנות להם זכות להשתתף באסיפות הכלליות של „תדיראן", לא להצביע בהן ולא למנות מנהלים.

ויבירנר בחרה צבר בשיעור 8 אחוזים מערכן הנקוב של המניות. לעומת זאת, המחזיקים ב־9 אחוזים מהון המניות הרגילות של „תדיראן" זכאים לבחור, בעל שיכוח לדעתם, חבר אחד במועצת המנהלים של החברה.

אודי נחשון

הקיפוח הבטחון לבטחון

ויבירנר בחרה בעיסוק הכריזו על שתי מניות בחרה. אולם כשמדובר בבניות המצב שונה. חיסרון נוסף ש"ש לרכישת מניות בתחליף לתוספת שכר — תוספות שייעבון בשנה הבאה חוזלו על המשכורת כיום. אבל אם יהיה הבסיס יקבלו תוספת שכר בסמוך מניות. גבוה יותר.

העובדים מוזעים מאד מבדרים על שיתוף העובדים בחברה, צריך להיות לכך כיסוי. לכן, לא כראי לעובדים לקבל מניות בחברה, שאינן מקנות להם זכות להשתתף באסיפות הכלליות של „תדיראן", לא להצביע בהן ולא למנות מנהלים.

ויבירנר בחרה בעיסוק הכריזו על שתי מניות בחרה. אולם כשמדובר בבניות המצב שונה. חיסרון נוסף ש"ש לרכישת מניות בתחליף לתוספת שכר — תוספות שייעבון בשנה הבאה חוזלו על המשכורת כיום. אבל אם יהיה הבסיס יקבלו תוספת שכר בסמוך מניות. גבוה יותר.

העובדים מוזעים מאד מבדרים על שיתוף העובדים בחברה, צריך להיות לכך כיסוי. לכן, לא כראי לעובדים לקבל מניות בחברה, שאינן מקנות להם זכות להשתתף באסיפות הכלליות של „תדיראן", לא להצביע בהן ולא למנות מנהלים.

ויבירנר בחרה בעיסוק הכריזו על שתי מניות בחרה. אולם כשמדובר בבניות המצב שונה. חיסרון נוסף ש"ש לרכישת מניות בתחליף לתוספת שכר — תוספות שייעבון בשנה הבאה חוזלו על המשכורת כיום. אבל אם יהיה הבסיס יקבלו תוספת שכר בסמוך מניות. גבוה יותר.

העובדים מוזעים מאד מבדרים על שיתוף העובדים בחברה, צריך להיות לכך כיסוי. לכן, לא כראי לעובדים לקבל מניות בחברה, שאינן מקנות להם זכות להשתתף באסיפות הכלליות של „תדיראן", לא להצביע בהן ולא למנות מנהלים.

חיים מרגלית

העורך הכלכלי: צבי פימור

בעריכת עלינה עוזי

מאלפים את שקספיר

מאת גיורא מנור

„אילוף הסוררת" מאת ויליאם שקספיר פירן עבריית.אורור מנרת בימוי: ריבקה הוקרן ומשתתפים: רוני הזוק, תלבשות: יוסי בדארין, מוסיקה: שלמה גרינברג הוצאה: אריאל — בתיאטרון הקיר־הבי באר־שבע.

אין זה בכדי תרשנות, להעיר את גיבורו של שקספיר לימינו. הפעם מנסה פטרוקיו (נתן דטבר) לאלף את הקאוריבה הסראית (רחינה קמבום) ולעשותה לאשה כנועה הבורגנית הבינלאומית. בנוסף לפיטוים המהאפה של נייטרוק, נבון שובריים אלה המלוטשת הפסים הנאבנים עם הבחפשים המרופדות (גם לפי צו האופנה...), הקיימים בעיקר בסרטי גאנגסטרים, מוצגים כאנטיטיה, והנסאי הארה בודאי בחר ב„קלייטה" הזה בגלל מסורת המאצו, שיצאה בתאטרון האופייני לו.

לפני הבכמאי עמדו כמה וכמה בירות — הזה ויתר על כולן לטובת הנייטראליות. בין הסראית מסוראה, הנורמה צרת לבל, לבין השוחבו מוזרה, שמעולה מהמאבק הצפוי לו אפילו לפני שראה (ושמע) אותה בטו עיניו, אמודה לתורתוש ראיקצית כיפת סוערת. שני האוהבים משחקים כל אחד את התפקיד שבחר בו, וזה קושר אותם האחד לשמצה. מרכיב זה של משחקיות, של שעשוע, אמור להקנות לאמבק האיתנים חן וקלילות, רווחה קמבום החלה את תפקידה באמת בתנועה אדירה של הסתרחות, שיבר בה שחוא בהגת ממנה ומפריקה הנאה והעלת גם מכך, שחכל בבית אבטיח רועדים מפניה — היא היתה ריקסאטור ביתי מושלם. אבל דווקא בשאחבריה לא שברשות פטרוקיו יש לה דיבר בעיני. הקלילות והגרעין הרך שבה מפנים מקום לסחם עקשנות אטולה. כאילו התייאשה דווקא מקאראקטר שלו, ואיבדה את העניין בכמחה הנמשקיר. יש בשחקנית זו משהו מה.סנרטטי של אופרטות שאינה במקומה הפעם.

נתן דטבר, שכבר נעשה תיקי ומנוסה מיכר העמדת המנון והמשחק בתוך משחק, ושישות האילוף שלו מתקשותה עד לדחיית. אילו שמר הבמאי על הריחוק והעבעב שלו ועל הטרמיות מהתפקיד שנטלו על עצמן, היה ניצל מבלילה. אין להגיב לבסוף את האמילוג. בו מנצחת הסוררת (מיל) את אחותיה הבלתי־אמיתי. בתחרות־ציתות ובעשות לאשה־חיל, לא בטובנות הבצאי שבה המילה. אילו שיחקה דווקא סיום זה בעוד הבנה של קריאה, היתה מעיטה עליו פטרוקיו, וכעבם נוגעת לו ולראדיל המאבק

מוסיקה

„אינגליש ברס אנסמבל" — ביקור שני

„אינגליש ברס אנסמבל"

מאת דוד אור

ב־13 לפברואר תגיע לישראל המוסיקאי מנני מלי הנשיאה מתזמנת „האינגליש ברס אנסמבל". הרכב הכלי שנוסד ב־1974 תחת חשם „אלבני ברס אנסמבל" רשם לעצמו מוניטין רב בשלוש השנים. בארין הם מבקרים פעם שניה לאחר הצלחתן בביקורם לפני שלוש שנים. הרכב־בוא שלחם מתפרנס מבמוזיקה של הרנסאנס ועד מוזיקה אוונגארדית.

נתן מבקר שכבר נעשה תיקי ומנוסה מחקיר מאצ'אים הבריבים, גם הוא מאבר את מיבר העמדת המנון והמשחק בתוך משחק, ושישות האילוף שלו מתקשותה עד לדחיית. אילו שמר הבמאי על הריחוק והעבעב שלו ועל הטרמיות מהתפקיד שנטלו על עצמן, היה ניצל מבלילה. אין להגיב לבסוף את האמילוג. בו מנצחת הסוררת (מיל) את אחותיה הבלתי־אמיתי. בתחרות־ציתות ובעשות לאשה־חיל, לא בטובנות הבצאי שבה המילה. אילו שיחקה דווקא סיום זה בעוד הבנה של קריאה, היתה מעיטה עליו פטרוקיו, וכעבם נוגעת לו ולראדיל המאבק

מבט ראשון

עתיד עוצמה

מאת אביבה שלח

דניאל ברבובים בתוכנית שומן בריסטול מיוחד לסיום הגיבוש המאמה לזוגלדנו של אריתוד רובינשטיין. 30.1.87.

במיבחנה זון שמי סיים דניאל ברבובים הת הגיבוש רובינשטיין בתוכנית שומן. זה היה שופן גברי, בשל דעתיר עוצמה. שום דבר בן הנעורים, הזוגלנות לא אריתוון. שופן שאינו טעון רחמים ואי תקלה ותענוג להתמודד איתו. הרוך שלו. אבירי, הצער אבוי והרגישות אין סופיה. שופן חדש. מסקים.

מה הזגיבוש. זה היה שיעור מאלף בהיבטיה השונים של הפסנתרנות, לצד גת חדבה מעבר. אי מעל. לשיעור סבריים מעולים וכולה מתרבת בשיעוים המוסיקאלית ובעילומו הרוחני־הדתי של האמן. היקום הם הבניעות המרשים מן פולינו. הטערה הבלתי־נבבשת של לוב. הטיום של. פרחיה ושמחת הזיבה בם מבנים הבלתי־אמיתי. הזוגלנות אצל ילדים. שונים בארץ כמעט זהים לאלה שנתקבלו במדינות מערביות. ב־3 אחוזים מתלונגים לא לן אל מבוגרים. ב־5 אחוזים מתלונגים מעשיות לוקה בקושי בהגיה. רגליים מתלבשות בחוד אחד ומתבלבלות. אוטיני לחן חוסר מיות בשלב הזגיבוש. אוטיני לחן חוסר יכולת בהגיה אחרת, תגובות נפגיים בלתי־רגילות אצל ילדים. אמור לסמל בחפרעות אלה מחלות בשם קלוקס, שמטפלים בם לעילום מבוגרים בגלל הבדלים הבלתי־מוסקים בהגה הבלתי.

מחשים לחריגה שונים

דרגה שיים בעת השינה נמדדה אצל מלחים. שני מיוחדים. עובדי כמים בחוד מיים. בן לפי הסקירה ב„לנצט". בחוד מיים. בן לפי הסקירה ב„לנצט". בגל הבלים שבת מלחות הראש בצדדים לפני הבדרות. זו מעבר מגיל אל כמה חודשים אחר המגבות.

בגיל 15 מופיעה אצל 15 אחוז מהבנים לחבטת לילה הם ומחבטות יחד אל המלחים. נפח מלחמתה קטן. הבדרות אל 1500 עובדי תעשייה שבבדקו מה. הבדרות אל הבלים. שיבה עמוקה עם הבעודרות אלות. הם ומה. הישול הזא המגבות. הרוחם בלו הם מחמה אלא מנסה ביחד מן מבוגר למנוע מחמגות בחוד מן שינה. בדרות לפי הבינה. כמות השתייה. מוגבה בגיל. בדרות הבדרות. הבדרות מחמיר בגיל.

הבדרות הגדרתם לכך היא הם נשימה בעת השינה זו הבדרה מאר נמדבת. על מדגם של 1500 עובדי תעשייה שבבדקו נמצא, כי אחוז־אחוז מהבנים מגיל 21 ומבגיל 40. האחוז הבדרות מגיל 40 ומעלה. הבדרות בנשים בגיל 40 ומעלה. הבדרות בנשים בגיל 40 ומעלה. הבדרות בנשים ב

בפתיחת טורניר ארבע־האומות אמש בתל־אביב

דיין הישווה 50 שניות לסיום נגד הולנד 18:18

הישראלי אליעזר דיר (מימין) מבקיע שער לרשתו של החולנדי פטר באסט (18:18). (תצלום: אריה קנטור)

גם ללא בניסטר הכניעה חולון את גבת — 67:88

ספורט

מאת יוסף חכם

במשחק במחזור ה־20 בליגה הלאומית בכדורסל שתוקדם בערב אמש קבוצת הפועל חולון על הפועל אורנן בת־ים 67:88. חולון שיחקה עדיין ללא קני בניסטר, שהוחרחק לשני משחקים (ראה ידיעה נפרדת), אך יוסף ביום חמישי בגליל־תחליפו.

1000 צופים נאלצו לחמתן בחולון לי. החלפה הסלים, באיפון שיש כוסף בניסטר אל טבעת שני הסלים, שהוחלפו אחמול בבוקר, אולם בחימום עיקם שוב ג'יימס טוד את הטבעת.

חולון, בשתיות הנעלו דיי־ווי בורמוד (30 נקודות ו־9 ריבאונדים) וניב בוגין, וכתה בצפון מסכנע לאחר שעשלטה ברוב זמן המשחק. הזחידי בנבת שבלט היה אלן הארדי, כעד שחברו ריצ'ארד מאר קסף אגמנס 10 כדורים אחרון. אך קלע 6 נקודות בלבד.

רק בחצי הדקות הראשונות היה המשחק שקול - 13:13. חולון נטלה יומה, קלעה 15 נקודות רצופות תוך שלוש דקות. הבדקה ה־3 הזה הוכנן על ידי מאר 13:28. עד למחצית הצליחה גבת להוריד, בעיקר בזכות קליעות מדויקות של הארדי - 37:45.

במחצית השנייה נמשך יתרון גבת, אולם בדקות הראשונות הוא הצליח לקלוע 3 נקודות בלבד - 13:13. חולון נטלה יומה, קלעה 15 נקודות רצופות תוך שלוש דקות. הבדקה ה־3 הזה הוכנן על ידי מאר 9 ואלינסון 2. עד למחצית הצליחה גבת להוריד, בעיקר בזכות קליעות מדויקות של הארדי - 37:45.

במחצית השנייה נמשך יתרון גבת, אולם בדקות הראשונות הוא הצליח לקלוע 3 נקודות בלבד - 13:13. חולון נטלה יומה, קלעה 15 נקודות רצופות תוך שלוש דקות. הבדקה ה־3 הזה הוכנן על ידי מאר 9 ואלינסון 2. עד למחצית הצליחה גבת להוריד, בעיקר בזכות קליעות מדויקות של הארדי - 37:45.

בדורסל

1.	נורבגיה	1	15:20	2
2.	הולנד	1	18:18	1
3.	ישראל	1	18:18	1
4.	איסלנד	1	20:15	0

הבאים

1. מכבי ת"א 2100-1624 37
2. הפועל חולון 1853-1665 33
3. הגליל־העליון 1761-1682 33
4. אליצור נתניה 1761-1682 31
5. הפועל ת"א 1665-1654 30
6. מכבי חיפה 1789-1714 29
7. ב"ש ת"א 1641-1720 27
8. הפועל חיפה 1659-1731 26
9. הפועל גבת 1705-1673 26
10. מכבי רמת־גן 1692-1560 24
11. הפועל ר"ג 1651-1798 23
12. הפועל רמת־גן 1659-1908 21

שומרון — כדורסלן בליגת חלאומית

מאת יוסף גלוד

**שומרון הבריגה בה־חמשבת ב־13 על שדה. רן שומרון היה בשלחי הדקות הראשונות ומיד־ה־בקבוצת הפועל בלילה. הבקבוצת הפועל בשלחי הדקות הראשונות

ניאו־נאצים בגרמניה פצעו אנשי משטרה ושופט במערב־ברלין

מספר שוטרים ושופט מערב־גרמני נפצעו בשבת בערב במערב ברלין, במהלך פעולה לפיזור מפגינה אסיפה נאו־נאצית שאסרה על ידי השלטונות — מסר אמש מקור משטרתי.

השוטרים נאלצו להפעיל את אלותיהם כדי לפנות את הניאו־נאצים הצעירים. רכב המשטרה הופגז בלבנים. שקיומה נאסר בברלין.

102 משתתפי האסיפה נעצרו חומסנית בשל עבירה על התקנות של בעלות הברית לגבי ברלין, ונלקחו לתחנת משטרה לבדיקת זהותם.

לאחר מכן ערכה המשטרה חיפושים ב־56 דירות במערב־ברלין ובמערב־גרמניה, בחיפוש אחר פעולה לפיזור מפגינה אסיפה נאו־נאצית שאסרה על ידי השלטונות ניאו־נאצי.

בעלות הברית האטלנטיות למעמד ברלין נצרפת, בריטניה, ארה"ב וברה"מ) אוסרות כל פעילות נאצית או ניאו־נאצית בברלין מאז המלחמה.

לעומת אמש, הותר קיומה של מפגינה מניאו־נאצים שבראשות פרטיז מסטגוג בחוסם מערב־גרמניה, שם קרבלה 0.6 אחוז מן הקולות בבחירות הכלליות שנערכו ביום ראשון לפני שבוע.

(ע"צ)

שחקניות הקולנוע דיאן קרול ובתה סוזן, בחלוקות פרסי „גלובוס הזהב" בבוורלי הילס.
(צילום אי.פי.)

כתב „וול סטריט ג'ורנאל" נעצר באיראן

טהראן, — האגרוף חדר בעל עוצמה עיתונאי שעל מעצרו מסרה בשבת בערב טוכנות חידשות האיראנית. עובד בשביל העיתון הפינסיל האמריקני „וול סטריט ג'ורנל", נמסר אתמול שמקור איראני מיוסד.

תאוש האשים ביום לטובת ישראל, ובחוזתו ותמיכות לטערור לא פורסמו.

טוכנות חידשות האיראנית מסרה, כי העיתונאי, שרוח מעוד בדרכון מזוין, קיבל תוך זמן־קצר אשרת מעבר שלטונות איראן, בדי לבקר יחד עם 96 מעמיתיו חזרים בזירת מנקסתן „קרבלה".

ארבעה אזרחים מערביים עצורים כיום באיראן, שלושה מהם באשמות ריגול. מדובר בגרן רוגר קופר, בריטי, כתב לענייני סחר של ה־פיינסל טיימס הלונדוני, בן מאטיש האמילטון, וחבריהו ניקולאס יאנגי־נקולאס, שעוד בנובמבר אשתקדם נעצל באיראן־מאשהוד.

בדצמבר אשתקד נעצר קנאדי, פלילי אנגנ, מנהל של חברה לקידוחי נפט. חשיבה למעצרו לא נמסרה עד תיום. (ע.צ. ע"ר)

מת מנהיג המורדים הכורדים בצפון עיראק

טוריאן, — אידריס ברזאני המנהיג הצבאי של המפלגה הכורדיסטאנית העיראקית, מת בשבת בערב מהתקף־לב באורומיה (בעבר רזיה) בכורדיסטאן האיראנית — נודע אתמול מפקר כורדי בטהראן.

הוא ניהל את המפלגה יחד עם שני אחיו, כאשר רוח הוא המפקיד הכללי ומסעות המהגיג המדיניים. אברהם. קאסם, מנהיג הכורדים בצפון עיראק, מת ב־1979.

עיראק הודיעה כי המצבה בשבת בבוקר את העיר אורומיה, ומהראן אישרה זאת.

מעריכים כי 10,000 לוחמי הגרילה הכורדיים שולטים באזורים ברחבים בכורדיסטאן העיראקית, במיוחד בקרבת הגבולות האבר ויהיקוק מרדום לגבול התורכי.

הם מציבים בקביעות מארבים לכוחות צבא עיראק, בזכות עם איראנו מורדים כורדיים אחרים, והם מתקיים בכורדיסטאן שהיים מבין שבע הארמיות של עיראק, בגלל עזרה זו ומגבירו מנהיגי איראן לאחרונה את שיתוף הפעולה הצבאי עם הכורדים.

מנהיג המחבלים, יאסר ערפאת, אמר אתמול כי הרוגו ויהיהיה לשים קץ לפלחמה בין איראן לעיראק היא — שיגור בוח איסלמי לשמירת השלום באיזור, שיפריע בין החיילים בשדה המערכה.

ערפאת הגיע לאבו־דאבי מ־בוויית, שם השתתף בועידת הפיסגה האיסלמית. בפגישות שעיקים עם נשיא איחוד הטכיקויות הערביות, שיך זעיד טלקון אל נאהיאן, עמדה פלוגות המפגר, אך השניים דנו גם ב־השיבות שיש לייחס לעריכת ועידת פיסגה ערבית", במצב הנוכחי בלבנון ובעניינים ערבים כללייים.

(ע"ר. ע"ג)

נסיונות למנוע פרישות

(סוף מעמוד ראשון)

עליונה עם כניסתו לתפקיד. בשיטת „צרות מאת דימים" שהקים בשעתו שמעון פרס, העמיד דן שומרון צוותים לעניני כוח אדם, מודל, שכר, תעשיות בטחון וטכנולוגיה של שרה הקרב, צוותים אלה אמורים לסייע לידו עם כניסתו לתפקידו החדש.

המשלה מינתה אתמול, ללא התנגדות, לפי „חוזק יסוד: הצבא" וליפי המלצת שר־הבטחון, יצחק רבין, את האלוף דן שומרון, לרמטכ"ל הבא של צה"ל. המינוי ייכבה לתוקף ב־19 באפריל השנה. במרוץ זה יסיים הרמטכ"ל הנוכחי רב־אלוף משה לוי את תפקידו.

על הבאת הנושא לממשלה החלט אתמול לפני־ישיבת הממשלה הממשלה, יצחק שמיר, שר הביטחון, יצחק רבין, וח"מ ראש־הממשלה, שמעון פרס, בישיבת הממשלה אמר רבין, כי הוא מציע לנמנות את האלוף דן שומרון לרמטכ"ל הבא מכיון קבוצת קצינים טובה. לאחר דיון מעמיק, רבין השמיע דברי תודה לרמטכ"ל הדיגא ואמר, כי מילא את תפקידיו בכישרון ובהצלחה. לאחר מכן ציין את תולדות חייו של האלוף שומרון.

השרים פה מרדעי ונבון שאלו אם מינוי שומרון אין על דעת ראש הממשלה ועל דעת הרמטכ"ל הנוכחי. רבין השיב, כי המינוי הוא על דעת ראש־הממשלה. אשר לרמטכ"ל, כבר היו דברים מעולם בהתייעצות שנערכה בין ראש הממשלה, יצחק שמיר, שר הביטחון, יצחק רבין, וח"מ ראש־הממשלה, שמעון פרס. בישיבת הממשלה אמר רבין, כי הוא מציע לנמנות את האלוף דן שומרון לרמטכ"ל הבא מכיון קבוצת קצינים טובה. לאחר דיון מעמיק, רבין השמיע דברי תודה לרמטכ"ל הדיגא ואמר, כי מילא את תפקידיו בכישרון ובהצלחה. לאחר מכן ציין את תולדות חייו של האלוף שומרון.

השרים פה מרדעי ונבון שאלו אם מינוי שומרון אין על דעת ראש הממשלה ועל דעת הרמטכ"ל הנוכחי. רבין השיב, כי המינוי הוא על דעת ראש־הממשלה. אשר לרמטכ"ל, כבר היו דברים מעולם הפרדיטיות בעניין. על כולם, השרים הודיעו על המלצת הממשלה לבחור בדן שומרון לרמטכ"ל הבא. אמר רבין.

שרי־הבטחון, יצחק רבין, אמר אתמול, כי הוא מקווה שהמשלה תקבלה את המלצתו לבחור בדן שומרון לרמטכ"ל הדיגא הראשונה. אמר מאמין שבמדינה אין יש מספר קצינים בכירים המסוגלים לתפקיד זה כרמטכ"ל יש דן אבר

בחישה פוליטית

אתמול רבתה הביקורת על התהליך שקדם לבחירת הרמטכ"ל החדש. רבים דברו על הבחישה הפוליטית בעניין. על כולם, השרים הודיעו על המלצת הממשלה לבחור בדן שומרון לרמטכ"ל הבא. אמר רבין.

שרי־הבטחון, יצחק רבין, אמר אתמול לאחר החלטת הממשלה. „המשלה קבלה את המלצתי בדבר אדון בעל חשיבות ראשונה. אני מאמין שבמדינת ישראל יש מספר קצינים בכירים המסוגלים לתפקיד זה כרמטכ"ל יש דן אבר

בחישה פוליטית

אתמול רבתה הביקורת על התהליך שקדם לבחירת הרמטכ"ל החדש. רבים דברו על הבחישה הפוליטית בעניין. על כולם, השרים הודיעו על המלצת הממשלה לבחור בדן שומרון לרמטכ"ל הבא. אמר רבין.

שרי־הבטחון, יצחק רבין, אמר אתמול לאחר החלטת הממשלה. „המשלה קבלה את המלצתי בדבר אדון בעל חשיבות ראשונה. אני מאמין שבמדינת ישראל יש מספר קצינים בכירים המסוגלים לתפקיד זה כרמטכ"ל יש דן אבר

רבין: יותר עירנות

(סוף מעמוד ראשון)

לבית החולים הילל יפה בחורה, על ידי אבטבלגנס על מרא שהגיעו למקום רקות אחדות לאחר הפיצוץ. זה, יחד עם פצוע אחר ממצב ביניים, הועבר מיד עם הגיעו לבית־החולים לחרד הניתוח.

מתבנו מוסר, כי כתוצאה ממפצוץ רוסקי כל חלונותיו של האוטובוס נופצר חור ברזוף המשאלית שלו.

בהחלת „אגד" דנה באירוע בקו 340 ומצאה כי הנהג פעל בשורה. הוא עצר את האוטובוס בצירה של הרחוב, פעל להרגעת הרוחות ולפינוי הנוסעים. האוטובוס עבר סריקה בסתורת בידולים אחרי כן בלה, לשם הגיע בנסיעה מהבירה. ושבר בטיחה.

הלילה תשעת מצוני האוטובוס כפי שנמסר אמש מהמשטרה, נתנו מידושלים. המיול חסן וליד מכמוד סגנ'ר. דורון ליבוביץ מחסם. יצחק עורן מעמלות. נחמה הכהן מחיפה. אפרת שניא מירושלים. אביטל שלזינגר מחיפה. אליעזר צינקלמן מירושלים והרס אליאס מנשב מסילות ציון.

צבא קטן וקומפקטי

(סוף מעמוד ראשון)

בחודשים אפריל לספטמבר. אתמולו בבדה התערבה, כי האלוף אחד ר' יישאר בצה"ל, למרות שהרבר אינו מוסכם עליו. ומינוה בעוד כדי לתפקיד סגן הרמטכ"ל כאשר התפקיד שלאחר מכן בחוד גם לו זוגם לבר

עם קבלת החלטה על מינוי שומרון, נתפרסמה למעבה. ... טובים סיכוי שלו להתמנות לסגן הרמטכ"ל ואחר חלילה. אם כן מן הדבר ... הדברים, אויי צוות שומרון ברק עשוי להצעיר את צה"ל בנסתה אל ... שהנוג לקרוא „שדה הקרב העתידי".

לדן שומרון, הרמטכ"ל ה־13 של צה"ל, יש את כל התנאים הנ"ל ... להצליח בתפקיד. לאיש רקורד של 31 שנות שירות בצה"ל. הוא נפצע ... רבין ועל ראשי הקבינט. דן שומרון הבין עצמו הוא מגיע לתפקיד ... הרמטכ"לות והוא מגיע לתפקיד עם תפיסת עולם מגובשת הנדרשת. ... שובנה. שומרון התבטא לפני מספר חודשים באומרו, כי צה"ל ... הוא מאמין בצה"ל קטן, איכותי ומתוחכם. רשעל בראש כמר ... הראשונים על־פי תפיסתו זו.

שומרון הוא המרב המרש (מחקר ופתוח). בחודשים האחרונים ... וללמוד את התעשיות הבטחוניות. את פיתוח אמצעי הלחימה ... תעדיתי דור הנשק הפתוחים.

שומרון הוא גם מתנגד עיקש לפרויקט „לביא". הוא עוזם, כי ... שנגנב „לביא" מתקציב הביטחון משפיעים על כלל צה"ל. יש לו ... הנתונים להצליח. עתה, עם סיום המרוץ לרמטכ"לות, יש לקוות ... צה"ל תפתח דף חדש.

מלחמות הגבולות, הבחישה הפוליטית, שרולות השרים שניהו ... הקבינט, הלוכת הרמטכ"ל לראש־הממשלה כדי לשכנעו נגד ... לתפקיד — כל אלה פגעו ברמתה צה"ל ובתדמיתם של הפעמים ...

תוספות שכר משמעותיות

(סוף מעמוד ראשון)

הקבע תוספת שכר מיוחדת בשקיבלו תלושי קניות בסך של 300 ש"ח עבור קניות בגדי ספורט בלבד ברשת „שקמ".

אנשי קבע רבים מתלוננו, כי גופו משפרים אינו מספיק לרישום המשפחה מעניק לחם ש"ל 300 ש"ח לבגדי ספורט.

שר־הבטחון, יצחק רבין, אמר אתמול, כי הוא מקווה שיפיץ חשכר יסיוע לאנשי צבא הקבע. בתנאו חצאי מניע בתקשר ה.ר. פרטי החסכון עשויים לגרום לתסיסה אצל עקשורים אחרים המוצמדים לשכר צבא הקבע.

שולץ: תיתכן פעולה

(סוף מעמוד ראשון)

ברורה וכאשר נרע בדיוק מה אנו עושים".

שולץ אמר, כי קשה לנהל מו"מ לשחרור כני הערובה האמריקנים המחוזקים בלבנון. נוכח הפרסומת המלוזה פרשיות אלה.

עתוני רמשק החזירו אתמול את אר"ב שלא תשתק מבר. בהתייחסם לנוכחות נושאות מטוסים אמריקניות בסמרן ובים התיכון. נוכחות אניות מלחמה אלה מתוארות עליידי עתוני סוריה כפרובוקציה.

מוזשנגטון נמסר אמש, כי ארה"ב לא תבקש מישראל לסחרר מחבלים מתוך הטריטוריה הישראלית.

הסיירת האריי א. ראיבל של חצי האמריקני הישיש, הפליגה ליבר בלתי ידוע מאלמנה דה מיורקה.

נושאת המטוסים ג'ון פ. קנדי והסיירת ג'ון רודיץ גם הן בבר הארמיקני הנשיש, הפליגו אף הן עוד ביום ו', ממל מאלאגה של ספרד ליעד בלתי־ידוע.

(ע"ר. ע"ג)

שערי מטבע־חוץ בנק הפועלים – 30.1.87

	בנקאותים				תעודות המשכון		שערי יציג	
	יבואיה		בפירעה	קניה	פקיעה	קניה		
מל מטבעות	1				0.6869	1.6660	1.6783	
דולר אמריקני	1	1.56	1.64		1.6175	1.5975	1.6079	
מרק גרמני	1	0.88	0.92		0.9044	0.8932	0.8981	
לירה איטלקית	1	2.40	2.52		2.4447	2.4242	2.4130	
פרנק צרפתי	1	0.25	0.27		0.2648	0.2682	0.2692	
ין יפני	100		1.08		1.0493	1.0624	1.0568	
גילדן הולנדי	1	0.77	0.81		0.7862	0.7960	0.7954	
פרנק שוויצרי	1	1.04	1.09		1.0590	1.0722	1.0631	
סוי שבדי	1	0.24	0.25		0.2468	0.2499	0.2496	
סוי נורווגי	1	0.23	0.24		0.2304	0.2332	0.2319	
סוי דני	1	0.23	0.24		0.2354	0.2384	0.2372	
מרק פיני	1	0.34	0.36		0.3522	0.3566	0.3552	
דולר קנדי	1	1.17	1.23		1.9229	1.2077	1.2009	
דולר אוסטרלי	1	1.02	1.10		1.0554	1.0686	1.0623	
דינר דר אמירתי	1	0.53	0.79		0.7818	0.7915	0.7852	
פרנק בלגי	10	0.41	0.44		0.4308	0.4362	0.4335	
שילינג אוסטרי	10	1.25	1.30		1.2678	1.2836	1.2751	
לירה איטלקית	1,000	1.22	1.30		1.2451	1.2607	1.2611	

2.2.87

שמיר לפרס: „גשש"

(סוף מעמוד ראשון)

ביין־לאומית בלילוי לסרט ישיר. ראש הממשלה יצחק שמיר ניסה לגשור על המחלוקת באמרו, כי אין כל מניעה לכך ששר־הדיון ישמיד לגשש וקיים בירודים בקשר לוועדה בין־לאומית, בל־עוד ברור שזאת אינו פגיע על דעת הממשלה ואינו מחייב אותה.

שרים בממלכת העבודה אמרו בתגובה על כך, כי יש החלטה משלה על ועידת בין־לאומית ריש גם החלטת הכנסת. לפיכך מ"מ ראש הממשלה ושר החוץ ימשיך לפעול על־פי החלטות אלה. השרים הרגישו, כי חילוקי הדעות מנשיכים לארים עם שלמות הממשלה.

במהלך הדיון, שהתפתח בעקבות סקירת פרס על מסעו ושיחותיו באירופה, הוא מסמך שרים ממשלת העבודה הליכוד, שהגיעו, כי הממשלה תחליט על עמדתה לגבי ועידה בין־לאומית ובכך יושם קץ לדיבה. אך ראש הממשלה הדגיש לא לקבל כל החלטה, שהיו גורמת למשבר גלוי ואולי לפירוק הממשלה. תחת זאת הציע שמיר נוסחה, שכאמור אינו מקובלת על מפלגת העבודה, על־פי נוסחה זו „לגשש בסמרן ובים התיכון, בדרכים ובאמצעים הנדרשים לגבי ועידה בין־לאומית, ותבדיקה אם יש אפשרות לכנוס ועידה בין־לאומית, ובמידה שאפשר לגבש הסכמה בין־לאומית ... ראש הממשלה ושר החוץ ... ראש הממשלה ... ראש הממשלה ... ראש הממשלה